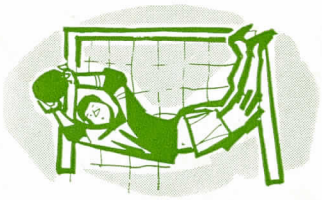

SIM- OCH IDROTTSKLUBBEN

HELLAS

genom åren i ord och bild

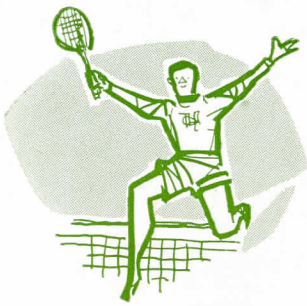

GH

En kavalkad av Sonny

Sofia kyrka

Hellenernas präst här predikade
både för gammal och ung.
Med ord ifrån hjärtat berikade
manande: Herren lovsjung.

Han även levde, som han oss lärde,
seger för ungdomen vanns.
Men nederlagen har ock sitt värde. —
Bättre hellen aldrig fanns.

Sonny

FEMTIO ÅR 1908 · 1958

Förord

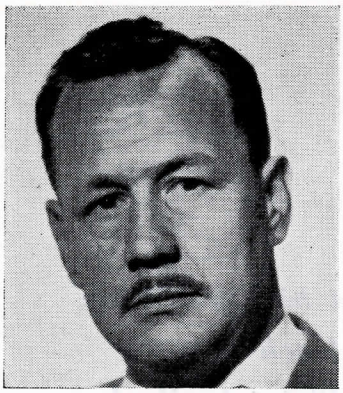

När undertecknad härmed presenterar *Sim- och Idrottsklubben Hellas genom åren i ord och bild* för att hugfästa Hellas 50-åriga tillvaro, som firas den 25 oktober d. å. i Grand Hotells Spegelsal, är det med den förhoppningen att verket skall bli en läsvärd sak för både gamla och unga hellener.

Hellas har under sina 50 år speglat ett aktningsvärt stycke svensk idrottshistoria, som det icke kan anses förmätet att sätta på pränt till upplysning åt kommande idrottsgenerationer.

Svensk idrott befinner sig i dessa tider i en brytningsperiod. Kanske den en gång av frivilliga krafter uppbyggda svenska idrotten kommer att bli en ren statsangelägenhet. Vissa tecken i samhällslivet tyder härpå. Många gamla förnäma idrottssammanslutningar kanske kommer att sopas bort eller självdö. Vad vet vi? Men jag vill hysa den förhoppningen, att vår klubb Hellas skall leva genom åren. Och som sann hellen vill jag också tro, att Hellas skall verka och samla nya skaror idrottande ungdomar under sin vita fana och i de gröna färgerna. Allt i avsikt att skänka dem soliga ungdomsminnen och en sund själ i en sund kropp.

Minnen är varje människas rikedom i livets höstdagar. Och minnen från leken på idrottsbanor har fyllt många helleners sinnen. Kanske minnena kan bli än mer förgyllda vid läsandet av denna kavalkad — och kanske den även kan skänka de yngre något av Hellas' speciella anda. Om så blir fallet har mitt arbete icke varit alldeles förgäves.

Stockholm i september 1958.

Rolf W. Jonson/Sonny

Grundaren

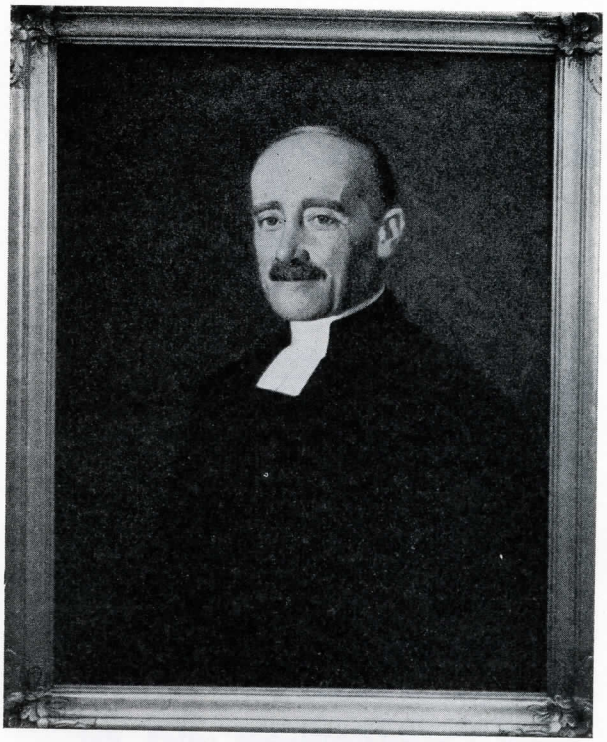

Ernst Klefbeck, kyrkoherde i Sofia församling, Hellas' stiftare. Efter en oljemålning av Anton Gerle. Tavlan är församlingens egendom.

I slutet av 1890-talet kom som adjunkt till Katarina församling den unge prästmannen *Ernst Alarik Klefbeck*. Katarina församling var en stor och fattig sådan, som sedermera delades. Ena halvan förblev Katarina i hägn av Katarina kyrka. Den andra halvan blev Sofia, som också så småningom fick en egen kyrka placerad på den för alla söderbor välkända kullen i de s. k. vita bergen. Numera Vitabergsparken. Ernst Klefbeck blev den nya församlingens första kyrkoherde. Och än i dag är hans namn ett levande minne i Sofia, ty han var en ungdomens och de gamlas vän. Även som riksdagsman gjorde han en aktningsvärd insats med dessa båda gruppers bästa för ögonen.

Den unge adjunkten Ernst Klefbeck började tidigt samla sina konfirmander omkring sig efter avslutad konfirmation. Redan år 1899 lades grunden till den sammanslutning som sedermera blev Sim- och Idrottsklubben Hellas. Man började litet smått med fotvandringar, bollsparkning, gymnastik, simning och allmän idrott, som det hette på den tiden. I täten gick alltid "Farbror" som Klefbecks smeknamn genom åren kom att lyda för alla hellener. Nåväl, man höll icke bara på med idrott. Även själen fick sitt i form av föreläsningar, amatörteater och studier.

Det var ej så vanligt att prästerna på den tiden samlade ungdomen kring sig på detta sätt. Farbror väckte nog därför en del ont blod på konservativt håll, men han gick rakryggad sin väg framåt och blev något av en pionjär för våra dagars storstilade sociala ungdomsverksamhet.

När det med tiden blev en klubb av konfirmationsgänget var Farbror självskriven som ordförande. Han kvarstod på den posten till 1928, då han efterträddes av Oscar Eriksson. Hellas hedersordförande blev Klefbecks titel och han följde under hela sin levnad med intresse sina gamla grabbars framgångar och nederlag.

Ernst Klefbeck, som var född i Skara den 25 december 1866, dog på våren 1950. Han hade då under många år varit kyrkoherde emeritus. En dag i maj fördes han till den sista vilan. Hans minne skall länge leva bland gamla församlingsbor och Hellasgrabbar. För de yngre hellenerna må hans namn bli en fortsatt ledstjärna, ty det kommer evigt att vara förknippat med Hellas. Och det efterföljande må kanske ge ledstjärnan en förklarad glans. Historierna om Farbrors enkelhet i umgänget med sina medmänniskor är legio. Han var en enkel natur och kanske därför så stor. — Som människa och ledare för ungdom.

1908

Pegasen

DECEMBER 1908.

REDAKTÖR OCH ANSVARIG UTGIVARE
ELIS FRÖBERG
ÅSÖGATAN 81

FÖR TECKNINGARNA:
THURE NILSSON.

Stockholm, K. B. Bastrøms Bokt., 1908

Innehåll

Här haven I nu «Pegasen». Vad tyx? Lyx? Nix!

Detta är den tidning, som försöksvis skall efterträda P. G:s förra tidningspublikation, som utkom i summa summarum ett exemplar, och vilket exemplar efter diverse utlåningar hemkom till redaktionen i ett skick, som kunde ställa i tvivelsmål, av vilket material den egentligen haft sitt ursprung. (Detta är orsaken till förra tidningsredaktörens gråa hår). Här och var synas fläckar, vilka mikroskopiskt undersökta giva vid handen, att de förorsakats av en intimare beröring med en smörgås, sill eller dylikt. Här finnas avtryck av såväl extra prima landssmör som Zeniths margarin, «Alfä-Ko» högsta märke. Ja till och med stekflott har icke kunnat vara nog vänligt att lysa med sin frånvaro från denna publikation. För att fylla ett länge känt behov av prima nöjes- och intresseläsning inom P. G.-kretsen, har förra tidningens redaktör Thure Nilsson, såsom ansvarig för teckningarna, och Elis Fröberg, såsom redaktör, beslutat starta detta storartade tidningsföretag, som endast kan bära sig under det antagandet, att det skall vinna alla Pegeaners förtroende, och sålunda hela den storartade upplagan av 500 exemplar varje gång bliva slutsåld.

Vi komma icke att sky några som helst medel för att sätta tidningens läsare i den behagligaste stämning, och hava vi redan engagerat en hel stab av referenter och notisjägare, som skola förse tidningen med nyheter från både när och fjärran, särskildt av intresse för P. G. på den grund, att hela staben är organiserad ur «Sällskapet P. G.». Vi komma naturligtvis att utbetala arvode för de bidrag, som inflyta från andra än de fast anställda till belopp, som efter närmare beräkning kommer att bestämmas. Med solskensglimtar i våra ögon och de allra ljuvaste förhoppningar närda i våra hjärtan, se vi fram på denna tidnings ytterligare spridning. Som tidningens utstyrsel till att börja med kanske icke kommer att blifva så prydlig, som vi önskat, enär detta medför allt för dryga kostnader, hoppas vi, att det icke skall avskräcka Eder ifrån att framdeles köpa de kommande numren, och sålunda giva oss de nödiga bidrag, vi behöva för kompletteringen av detta företag, som ju till alla delar gagnar P. G.

Allas Eder

ELIS FRÖBERG.

Pastorns Gossar blir en klubb

Utvecklingen gick framåt. Från att ha varit ett gäng grabbar utan stadgar och avgifter blev Pastorns Gossar en klubb. Idrotten var det dominerande inslaget. Och år 1908 den 22 oktober invaldes P. G:s Sim- och Idrottsklubb i Riksidrottsförbundet.

Samma år i december utkom klubbens första medlemsblad under namnet *Pegasen*. Redaktör var Elis Fröberg, som gick bort i unga år. Han bodde på Åsögatan 81, således i Sofia församling. Han var tillika ansvarig utgivare. För teckningarna svarade en gosse vid namn Thure Nilsson-Tideblad. Av anmälan framgick att tidigare hade utkommit en publikation i summa ett exemplar. Detta ex. hade cirkulerat bland medlemmarna och återkommit till redaktionen i sådant skick, att dess ursprungsmaterial var svårt fastställa. Det fanns bl.a. fingeravtryck i både sill, landssmör och Zeniths margarin. — Ett föregångsmärke till dagens *Tre Ess* — smakar som smör.

Den första upplagan av *Pegasen* trycktes i 500 ex., som man räknade skulle säljas till medlemmar och bekanta. Lösnummer 15 öre exemplaret. Ack ja! Det var då det.

Från Hammarby sjö. Kvarnen belägen på det bergsparti, där nu höghusen vid Danvikstull utgör en imponerande anblick.

Marsch framåt

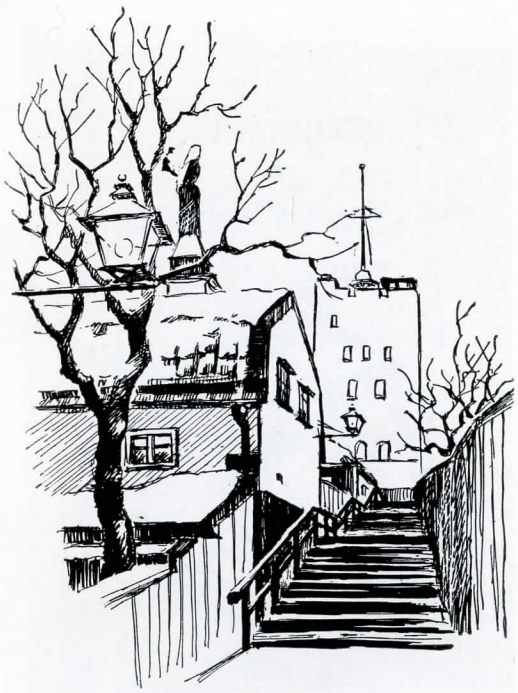

Söndagen den 28 mars 1909 var en stor dag i PG:s historia. Det var simmarna som då skulle visa vad de dög till i gamla Mälarbadets stora simhall. Gamla Mälarbadet var beläget på Hantverkaregatan i närheten av Kungsholms kyrka.

Farbror hade i det längsta stretat emot, ty enligt *Pegasen* var han så klentrogen. Han var tvärsäker på att det skulle bli ett lysande fiasko. Men så blev det ej.

Bland namn att nämna från det första simarrangemanget kan vi här uppräkna Rikard Dahlberg, som räknas som skapare av hellensk simning, Nisse Wind, August Hjertzell och Kalle Haglund, sedermera löpare av klass. Robert Andersson — "Robban" ock kallad — från SKK tävlade mot ett femmannalag från PG. Med en sekund vann PG-gossarna.

Under detta år gjorde man också en resa till Värmland under tiden 28 juni till 17 juli. Enligt förhandsreklamen i *Pegasen* skulle densamma omfatta två grupper. Tio dagar skulle varje grupp vara borta. Och priset! Kronor 20: — i ett för allt.

Kalle Lindblom hade under året bästa tiden i löpning 100 m med 11,3 sek. och på 200 med 24,9 sek. Kalle Haglund hade löpt 400 meter på 51,9 sekunder och Sven Montan 5000 på 16,45 min. För att nu nämna några ännu levande hellener.

Från Mejtens gränd, i vars närhet den s. k. "Hyddan" låg. Ett av Hellas första hemvist.

Omslaget till PG:s stadgar med den bevingade hästen, som följt Hellas genom åren.

Framgångarna börjar visa sig

Hellas allmänna idrott visade redan från starten gott gry. I Sleipners terräng tog PG 1910 andra lagpris i klass III, och i IK Vales terräng blev det lagseger. Kalle Lindblom blev klubbens andra juniormästare inom distriktet genom att vinna tresteg. (Kalle Haglund var klubbens första juniormästare, i det han vann JM på 400 m 1909.) Vårt stafettlag: Kalle Lindblom, Kalle Hellgren, Erik Lindblom och Kalle Haglund triumferade några gånger detta år över stjärnklubbarna AIK (!) och IFK.

För sekinernas anskaffande var PG:s teater en sak att räkna med, och 1910 gav man "Mågakriget" med bl. a. bröderna Gustaf och Gunnar Lannmark. Gustaf Lannmark gjorde sig känd som en duktig tecknare i dagspressen. Båda gick tyvärr bort i den verksamma medelåldern.

Tyvärr upphörde Pegasen att utkomma ganska snart, varför denna kavalkad, när det gäller åren 1910—1916, kanske blir ganska summarisk. Naturligtvis finns det väl protokoll från dessa tidiga år, men vi har tyvärr ej kunnat spåra desamma.

Man kan nog konstatera, att det redan från början visades framåtanda och sjöd av liv bland Pastorns Gossar.

Duktiga ledare och organisatörer tillika med duktiga idrottsgrabbar fanns tydligen redan från början.

En fotvandring till Västergötland ingick i verksamheten under året. Den första vandringen ägde rum 1907, då färden på kanalbåten "Smedjebacken" ställdes till Dalarna. Bland besökta platser märktes Leksand, Rättvik och Mora. 1908 slet man sulorna på Gotland, och 1909 besöktes Selma Lagerlöfs mångbesjungna Värmland.

Sofia kyrka, grundlagd 1903, invigd 1906. Teckningen utförd av Sture Öberg till "En bok om Sofia" som utkom 1956.

Tre DM till Pastorns Gossar

De två kallarna — Kalle Haglund och Kalle Hellgren, den senare sedermera operasångare på kontinenten — vann respektive 800 m och stående höjdhopp på DM, där det dessutom blev seger i stafett 4 × 100 m. Vid SM tog P. G. hem 5 poäng på mästerskapsstandaret genom de två nämnda i samma grenar. Stafettlaget blev trea på 4 × 100 m.

Teatersektionen spelade två pjäser. "Sven och liten Anna" hette den ena. Den andra var "Kärlek och Zoologi". Bröderna Nisse och Erik Lindblom spelade framträdande roller inför fulla hus av mammor, pappor, fruar och flammor etc.

Man bestod sig tydligen med en segelsektion i PG detta år, som framgår av den

Nöjesarrangemang har i regel fått finansiera de flesta idrottsklubbarnas verksamhet i Sverige. Här är en biljett från PG:s första år.

biljett till en bal som återfinns härovan. Vi har funnit den bland en del efterlämnade papper, som tillhört Simon Alenius, en av PG: s och Hellas förgrundsfigurer genom åren.

Som framstående klubbledare vid denna tidpunkt märktes Edvin Olofsson och Einar Ålander. Två eldsjälar, varav den sist nämnda fortfarande är i livet.

Ur ett tidningsklipp från 1911 saxas nedanstående rader ur en Uppsala-tidning: "Upsala Simsällskap hade i går en lyckad uppvisning. Vädret lämpade sig utmärkt för en vistelse i det våta elementet... — — — Efter några konsthopp från torntrampolinen, bland hvilka man särskilt lade märke till några vällyckade mollbergare, hela och halfannan volter ò. d. spelades en polomatch mellan ett lag från P. G. (Pastorns Gossar) i Stockholm och ett lag från Upsala simsällskap. Stockholmarna voro snabbare och mera samspelta än de otränade upsalaborna och afgingo också som segrare med 4 mål mot 0."

Sofia kyrka bland fallande höstlöv. Också ur "En bok om Sofia". Tecknare Sture Öberg.

1912

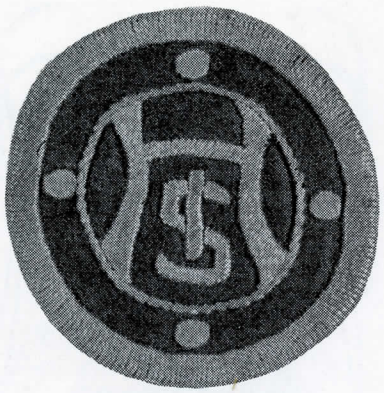

PG blir HELLAS

Det första Hellasmärket ritades av Gunnar Eriksson, bror till eldsjälen Oscar. Klichén är utförd efter ett tygmärke, som vi funnit bland Simon Ahlenius efterlämnade helleniana.

PG: s Sim- och Idrottsklubb lät litet tungt, och 1912 beslutade man sig för att finna något annat namn. Farbror yrkade mycket energiskt på ett namnbyte. Ivar E. Sjönander, sedermera en av Hellas mest nitiska kassörer genom åren, lär ha varit den som kom på det förlösande ordet: HELLAS. Gunnar Eriksson ritade det första klubbmärket, som i förstoring ses här ovan.

Samma år fick man också den gröna klubbdräkten. Den lär vara inspirerad av en deltagare på de Olympiska Spelen i Stockholms Stadion, nämligen en av finalisterna på 100 m, sydafrikanen Patching. Denne var iklädd en vacker grön dräkt, som anammades av Hellas-grabbarna.

Teatersektionen, som vi sagt redan från begynnelsen visade stor livaktighet, spelade detta år August Blanches "Herr Dardanell och hans upptåg på landet". I en av rollerna återfanns Harald Wiklund (senare välkänd rektor för Barlockinstitutet).

Fyra Hellasgrabbar deltog i de Olympiska Spelen, nämligen Seth Lewin på 100 m, Kalle Lindblom 400 m och Karl Haglund (sedermera många år Hellasbladets tryckare) på 800 m. Tillika deltog Manne Nilsson, som vid svenska mästerskapen på Stadion samma år blev trea i stav på 350 cm. En tredjeplats i stafettlöpning kan också noteras från SM detta år.

Från en träningskväll i Enskede. Manne Nilsson är den som som pöser i olympiadressen för att citera bildens ägare Herbert Lindell.

1913

Dagbladsdebut
— SVENSKT REKORD

Svenska Dagbladets stafettlöpning ägde rum första gången år 1913. Hellas deltog med två lag, som blev sjätte och trettonde. Sven Montan blev tvåa i Sundbybergs terräng och Manne Nilsson tvåa i SM-stav på en cm bättre än året förut. Oppåt så går det oppåt . . . På höstkanten slog Hellas sitt första svenska rekord. Det var i stafettlöpning 10 × 100. Tiden noterades till 1.54,7. Grunden till Hellas rykte som stafettklubb lades då.

Hellas var en av de första föreningarna i landet som bildades en särskild ungdomsavdelning. Det var 1913 som Rikard Dahlberg kom på den idén, en idé som aldrig har förfuskats. Men mer eller mindre stark har naturligtvis även ungdomsavdelningen varit i konkurrensen.

Skidor stod också på hellenernas program. Först endast i form av utflykter i Söders omgivningar. Man hade storskogen in på knutarna i dessa dagars Stockholm. Så småningom blev det tävlingar, och de lär man ha börjat med omkring det år som vi här skriver om, då man faktiskt kunde sätta på sig skidorna utanför porten i husen på Söders höjder. Men så fanns det ej så mycket bilar på gatorna på den tiden. Slädar och bjällerklang hörde vintrarna till. Och naturligtvis var vintrarna mycket bättre då än nu. Ty det var ju i den gamla goda tiden, som man alltid säger. Dvs. när man ser tillbaka och många år förrunnit.

Här är ett gäng hellener efter träning för den första Dagbladsstafetten. Kortet, som är taget utanför Stadion, tillhör Adolf Ström.

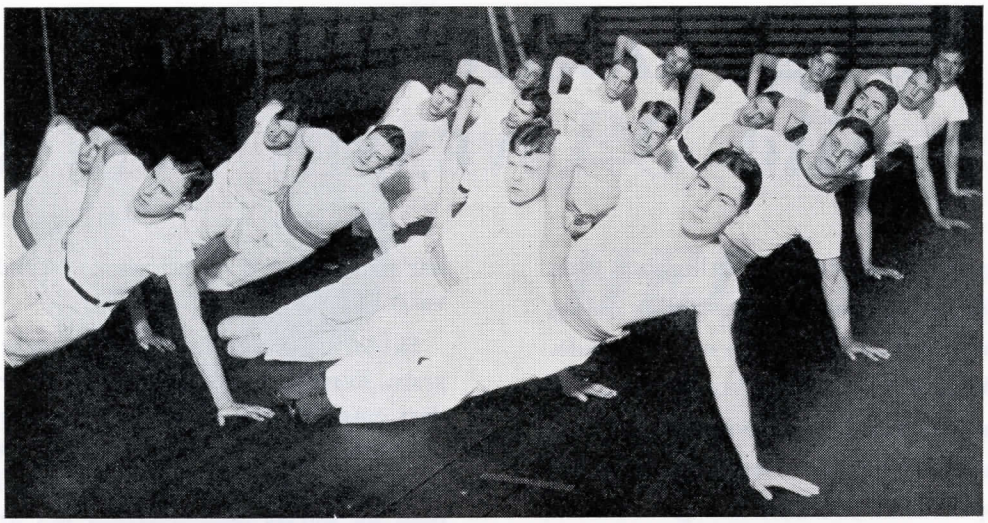

Hellensk gymnastik visas

Stafettframgångarna fortsatte och i Dagbladet förbättrade man fjolårsplaceringen genom att bli fyra. Man slog också ett världsrekord i stafett. Distansen var 4×200 m och världsgossarna hette Axel Albe, (nuvarande chefen för Sjöhistoriska museet), Habba Dennel, Kalle Haglund och Kalle Lindblom. Korta stafetten löptes på 44,9. Manne Nilsson tog ett nytt steg mot höjden genom att i stavhopp notera 360 och bli tvåa i en stadsmatch i Budapest, där också Kalle Haglund blev trea på 800 m med 1.59,7. Det var samtidigt som skottet i Sarajevo föll, upprinnelsen till det första världskriget.

Gymnasterna som övat flitigt ansågo sig nu mogna för sin första uppvisning. Densamma ägde rum i Katarina Brandkårs gymnastiksal på Tjärhofsgatan, där man under några år haft sin träning förlagd i ljuset från en Luxlampa och i två à tre graders "hetta". Första världskriget hade börjat rasa och det var hårda bud även i gamla Sverige. Tyvärr skulle många av oss få vara med om ännu ett världskrig.

Simmarna fortsatte också sitt idoga arbete och Hellas namn började mer och mer lysa fram inom det svenska idrottslivet, som med de Olympiska Spelen hade fått en knuff framåt.

Hellas första gymnastiktrupp i träning för den första uppvisningen. Kortet tillhör Adolf Ström. (Bilden överst.)

Ett simmaregäng från PG:s och Kappis tidigare år. I främre raden längst t. h. Simon Ahlenius. D:o t. v. Rikard Dahlberg.

Första svenska mästaren

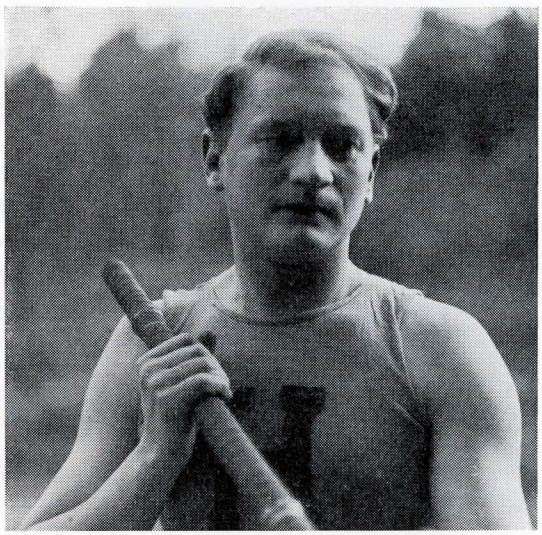

Manne Nilsson den första svenska mästaren.

Många svenska mästerskap har under årens lopp hemförts av hellener i diverse grenar. Det första svarade Manne Nilsson för, som i SM-tävlingarna på Stadion 1914 vann stavhoppet på 370. Manne mindes med glädje detta i år på sin sjuttioårsdag.

I Dagbladet blev det ett nytt fall framåt genom att de gröna blev trea. Stafettrekordet 10 × 100 m bättrades på och noterades nu till 1.54 blankt.

Hellas första Stadion-arrangemang i helt egen regi skedde under något av åren 1914 eller 1915. Strateg för det hela var den äldre av bröderna Lindblom lydande förnamnet Nils. Han är numera sedan många år bosatt i Södertälje. Vid sin sida hade han Oscar Eriksson, Edvin Olofsson och "Sima" Lundkvist.

Det rådde naturligtvis stor glädje i lägret över Mannes mästerskap, som gav upptakten till bärgandet av åtskilliga dylika i olika grenar. Men det visste man ju ej då, men som all ungdom gör: man hoppades. Och att förhoppningarna ej kommit på skam ser vi av det följande.

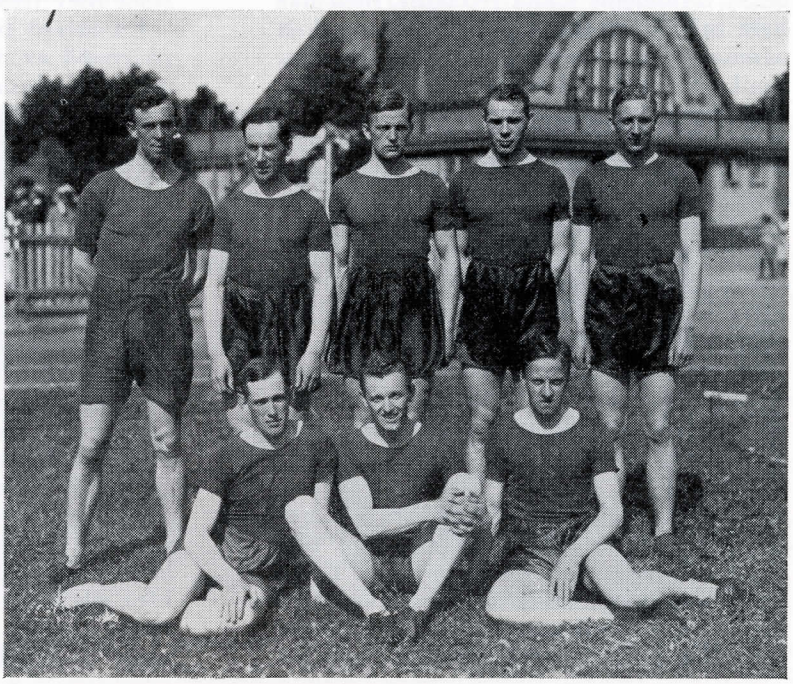

Stafettlöpare i Norrköping 1918. Fr. v. Olle Högland, Eric Schörling, Nisse Sandström, Hagbard Dennel, Sven Malm. Sittande fr. v.: Eric Frisell, Martin Jerlenius och Eric Pettersson. Kortet tillhör Herbert Lindell.

1916

HELLASBLADET

Månadsblad för Sim- och Idrottsklubben HELLAS

Postadress: Stockholm 50.

APRIL	ANNONSPRIS: 1 kr. pr cm. enkel spalt. Rabatt vid längre annonsering.	Utgivare: E. LUNDKVIST, Östgötagatan 47. Stblmstel. So. 4440.	1916

Hellenianer!

Början till förverkligande av en gammal önskan är härmed fullbordad. De dagar som gått har visat att detta blad borde ha en uppgift att fylla. Den utbredning vår klubb har med dess olika grenar, de många medlemmar vi äga, den prägel utåt av Hellas såsom mönsterklubb, allt talar för nödvändigheten av att få detta medlemsblad.

Vi räkna icke med att vara drivna tidningsmän, men vi räkna helt säkert på att förståelsen för vår goda vilja finnes bland Eder, då främst med tanke på att vi äro enkla Hellaspojkar allesammans.

Meningen med vår tidning är att vara en sammanbindande länk bland alla våra präktiga pojkar och därför [illegible] stå var och en fritt som så önskar att bidraga till [illegible]rsel. Så långt utrymmet och lämpligheten äro Ni välkomna!

[illegible] Nästa nummer [illegible] sina

Söderföreningarnas vinteridrotts-tävlingar.

Hellas når 3:dje plats i huvudtävlingen med 1.216.5 poäng.

Harald Bergman

Då årets tävlingar nu äro avslutade kunna vi se tillbaka på arbetet med någorlunda god känsla inför resultatet. Hellas har ju aldrig lagt an på någon mera ratio[illegible]eridrottsserie, utan ha de olika medlemmarna [illegible]utövat den härliga vintersporten, obe[illegible]rekordjakt. Med den föreg[illegible] styrelsen dock i år [illegible] varför vi i [illegible]u

Hellasbladet födes

Årets största händelse inom Hellas var att klubben ånyo började utge ett medlemsblad. Hellasbladet föddes och består som bekant än i dag. Kronor 25: — kostade det att få behörighetsbevis. Summan betalades av Farbror ur egen portmonnä. Erik Lundkvist, "Sima" ock kallad, blev den ansvarige och är så än i dag. Han blev också tidningens första redaktör, men har haft många efterträdare. Ur skaran kan nämnas: Sven Lindhagen i Idrottsbladet, Emil Salgård, Herbert Lindell, Pelle Strömberg, Eric Köhler, Nils Wennström, Hugo Björk, numera redaktionschef i Stockholms-Tidningen, Bertil Nordenfelt och Karl Lagerqvist, som i duo hade hand om bladet 1932—34. De efterträddes av Erik Pettersson, Hellas-Pelle, hellensk olympiaman i Los Angeles på 10 000 m. Efter honom, 1936 slog sig Rolf W. Jonson ned på redaktionsstolen och satt stadigt i den till 1950, då Hellas nuvarande ordförande Arne Marténg tog hand om redaktörsskapet. För några år sedan gjorde Rolf W. come back och sköter än i dag sysslan.

Från idrottsfronten 1916 kan nämnas att både allmän idrottare, simmare och gymnaster visade sig på styva linan. Kalle Lindblom dominerade fortfarande i löpning på sprinterdistanserna och höll klubbrekorden på 100 yards med 10,7 och på 100 m med 10,8 sekunder. Tider av klass än i dag.

Kalle Haglund erövrade ett av de Westergrenska träningsprisen på 800 m. Dessutom tog Hellas prisen på 4×100 och 4×100 m. Nils Sandström tog ett på 200.

Ungdomslaget segrade i sin klass på Svenska Dagbladets stafett medan förstalaget blev trea i huvudklassen.

En utfärd till Källtorpssjön blev fiasko på grund av regn. För att ta skadan igen inbjöd Farbror i stället grabbarna till sin stuga i Neglinge på Pingstdagen.

I september arrangerades en månskensfärd med Gasaccumulators båt, som avgick från Slussen kl. 8.15.

På juldagen fyllde Farbror 50 år och blev hyllad av sina grabbar bl. a. med en stor tavla målad av Thure Nilsson-Tideblad. Motivet var Farbrors villa i Neglinge. Ur Hellasbladet saxar vi följande stycke kring denna händelse:

"Vi Hellener och P.-G.:aner som så rikt fått med av detta, vi begagna tillfället på Farbrors halvsekeldag — att uttala vårt varma tack. Den överflödande känsla tacksamhet, den vördnad vi äga, den önskan vi själva ha att all den sådd som från Farbrors sida nedlägges i unga själar måtte bära rik frukt, alla dessa varma och hoppfyllda känslor innesluta vi i vår enkla hyllning." — Författaren okänd.

SM = Sven Malm vinner — SM

Sven Malm i full speed över häckarna. SM-tecknet blev lönen för mödan.

Vid svenska mästerskapen i allmän idrott på Stadion vann Sven Malm detta år häck 400 meter på svensk rekordtid. På sprinterdistanser gjordes i övrigt goda insatser av Nisse Sandström och Eric Schörling. I stafetterna lyckades det inte riktigt för de gröna men det blev andraplaceringar både på 4 × 100 och 4 × 400 m.

Dagbladet gav ungdomslaget sin fjärde seger. I huvudklassen blev Hellas ånyo trea. Fredrikshof och Göta var före.

Simmarna utkämpade en match mot Göteborg. Man segrade för tredje gången och vann för alltid den uppsatta bucklan.

Edvin Olofsson, mångårig styrelseledamot och slitvarg inom klubben lämnade Stockholm. Dock ej Hellas! Kommentar i Hellasbladet: "Vi kunna alltså inte i samma utsträckning som förut begagna oss av Hr Blombergs Bokhandel vid Folkungagatan." Edvin hade nämligen varit anställd i Hr Blombergs bokhandel, som förmodligen också var något av expedition för Edvins kära Hellas.

Vid ett månadsmöte höll professor Kjellén ett föredrag om det för svensk karaktär utmärkande. Själarna fick tydligen sitt i Hellas även år 1917.

Samma år blev Ivar Sjönander kassör. Han var f. ö. den som givit gamla PG namnet Hellas. I styrelsen detta år hittar vi namn såsom: Yngve Elmgren, Paul Brewitz och Sven Wallbom.

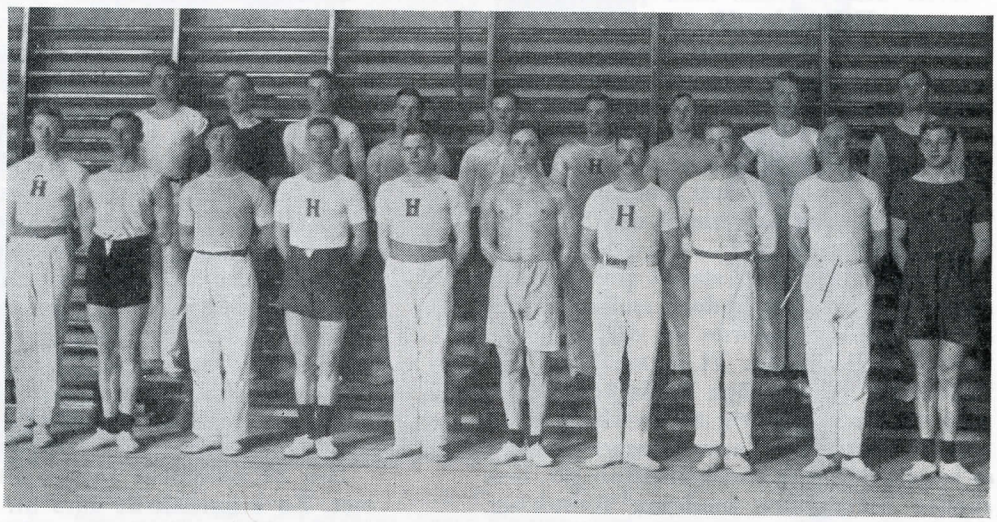

En av Hellas uppvisningstrupper i gymnastik. Bland gossarna på bilden har vi igenkänt Nils Fogsten. Sven Victorin, Nisse Luthman, Artur Ringborg, Carl Awell, G. Hamrin, "Skallran", Gunnar Carlsson m. fl.

Den 30 mars 1918 inbjöd man till påskbal på Gillet. Harry Janson hade ritat den eleganta biljetten.

Veklingar — tioårsjubel

I Trettondagshelgen hade man spelat teater på Stora Teatern, belägen vid nuvarande Medborgareplatsen, på den plats där hotell Malmen nu ligger. Man gav "Bröderna Östermans huskors" inför fulla hus.

Även bandy fanns med på klubbprogrammet. Hellas slog Hammarby med 1—0 i Pokalserien. Juniorlaget med sedermera götaiten Curt Branting i spetsen hade dock ingen större lycka med sig utan förlorade en match mot Johanneshov med 0—7. Man vann sedan över Järla med 5—1. Göta var dock för svåra och vann med 5—1. Trots "Bralles" (Branting) energi och Ströbergs fina målvaktsarbete.

Svenska Dagbladets stafett gav åter ungdomsseger. Ettan blev dock endast femma. Sven Lindhagen gjorde en del kommentarer i Hellasbladet. Vi saxar: "Att man förstör sig på att löpa landsväg är bara prat, varför blir aldrig andra klubbars löpare så förstörda? Varav kommer alla dessa sensträckningar, muskelbristningar, benskador och andra moderna företeelser. Aldrig fingo sprinters sådana åkommor förr. Tänk på Knut Lindberg. Sparkade fotboll en halvtid löpte 100 m under pausen, och kickade åter en halvtid men satte samtidigt nya rekord, något apokryfiska visserligen, som ingen kan nå upp till. Och förr försiggingo ju tävlingar ofta på landsväg, för att inte tala om "Parkens" cementbana. Genom att inte härda sin kropp, utan att verkligen påfresta den, blir man en dylik skör och veklig tävlingsmaskin, som borde inläggas i en ask inlindad i bomull och förses med påskrift: *Aktas för stötar! Denna sida uppåt!* Ovärdigt svenska idrottsmän. En sund själ i en sund kropp."

Jaja, allt går igen. Vi tycker oss ha hört visan i senare tid.

I Köpenhamn hemförde Hellas den s. k. Ben-Hur-pokalen för alltid genom Schörling, Hagbard Andersson (Dennel), Kalle Haglund och Sven Malm.

I junior-DM i simning segrade Adolf Hellquist i raka hopp. Sven Blumenthal blev tvåa på 200 m bröstsim. Tid: 3.30,7. Även brodern Erik var med och härjade medan Cornelius Berglund, som borde vunnit 100 m fritt, ej ställde upp.

Nils Sandström och Herbert Lindell fyllde 25 år och hyllades av Farbror i Hellasbladets spalter. Spaltutrymmet var tydligen ej så dyrt.

I övrigt härjade spanska sjukan i de gröna leden. Många nekrologer fyllde medlemsbladets sidor.

Den 24 november firades 10-årsjubileumet. En minnesskrift gavs ut. Enligt förhandsreklamen skulle den erhålla den värdigaste utstyrsel.

Dubbelt i SM-stafetterna

Den största framgången under Hellas elvte år var dubbelsegern i stafettlöpning vid SM i Karlstad. Man hade sänt en liten men naggande god trupp bestående av: Nisse Sandström, Eric Schörling, Sven Malm, Habba Dennel och Curt Branting. Den senare reserv. På 4 × 100 blev segrartiden 44,5 sek. På 4 × 400 noterades 1.33,3 min. En klang- och jubeldag för Hellas i solskensstaden.

I övrigt kännetecknades idrottsåret av idogt arbete både inom simning, gymnastik, skidor och schack, där Harald Mellin "Mella" var ledare. Även skridskoåkning höll man tävlingar i.

Gymnasterna avverkade sin elvte gymnastikuppvisning den 29 mars. Nisse Karlsson (numera Fogsten) ledde truppen med sedvanlig brio. Katarinagrabbarnas välkända och klämmiga musikkår svarade tillsammans med Sven Ahlgren, och Svenne "Basun" kallad, för den musikaliska underhållningen.

I Svenska Dagbladets stafett förbättrade man fjolårsresultatet och blev fjärde lag i huvudklassen. Ungdomsgrabbarna vann åter.

Einar Ålander, nitisk medarbetare i skilda funktioner, lämnade kungl. huvudstaden för jobbets skull. I Hellasbladet avtackades han på det varmaste.

En stor händelse under året var, att man äntligen kunde inviga sin klubbfana. Den hade länge varit på gång. Ytterligare ett framsteg således.

Hellener i Uppsala 1920. I främre raden Herbert Lindell, Calle Awell och Ivar E. Sjönander. Bakre raden: "Sima" Lundkvist, Yngve Elmgren, Sven Wictorin, Curre Sjöberg, som också syns på bilden intill blev svensk mästare i mellanhopp, och Hasse Björklund.

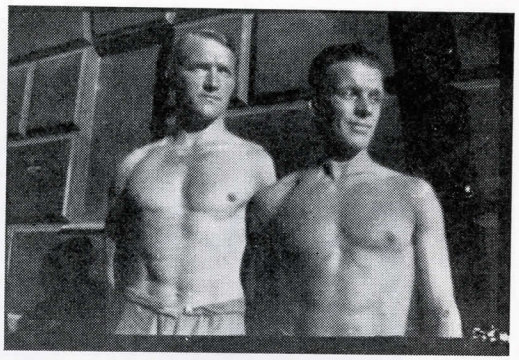

Två olympiadeltagare 1920. Frans Persson och Curt Sjöberg. Stadiga gossar med kraft i arm. Kortet Lindells.

Olympiska hellener

De första Olympiska Spelen efter världskriget ägde rum i Antwerpen. Hellas fick med åtta man i den svenska truppen, i det att Frans Persson ("Cirkus") Curt Sjöberg och Gösta Törner blevo uttagna till gymnastiktruppen och Nisse Sandström, Georg Lindström och Sven Malm kom med i allmän idrott. Dessutom deltog Gösta Runö i modern femkamp och Fausto Acke, den senare både som gymnast och diskuskastare. Swall och Sjönander var med som "korrespondenter" till Hellasbladet. Gymnastikgrabbarna erövrade guld, medan de övriga lyckades mindre väl.

Curt Sjöberg erövrade ett svenskt mästerskap i inomhushopp. Han vann nämligen mellanhoppet på 440 cm.

I Dagbladet slog Hellas söderkonkurrenten Linnéa och blev tvåa efter Göta. Träffen efter loppet för dagbladslöparna hölls ute hos "Dicken" på hans ställe i Enskede, ty han hade god plats i sin handelsträdgård. Man samlades utanför kafé Vilan och tågade i gåsmarsch med musik i täten ut till Dickens ställe. Fyra lag hade man ställt upp med, så det var ett stort uppbåd i marschen.

I en vattenpoloturnering om en av Hellas uppsatt pokal segrade SKK med Hellas på andra plats före Neptun. Den s. k. Strömsimningen som startade från Stadshuset med målet bortom Djurgårdsbron arrangerades detta år för första gången. Hellas belade en femteplats. Tjugomannasimningen hade premiär den 18 april.

I allmän idrott vann Hellas dubbelt i stafetterna. Martin Jerlenius, Sven Malm, Schörling och Nisse Sandström löpte 4 × 100 och på 4 × 400 löpte Jerlenius, Sandström, Curt Branting och Malm.

Herbert Lindell som varit redaktör för Hellasbladet några år skuddade Sveriges stoft av sina fötter för studier i Amerika. Han efterträdes av Emil Salgård, som på den tiden hette Jönsson.

Klubben hade 829 medlemmar. Fram till november hade 759 erlagt sin medlemsavgift medan 70 ej erlagt sin årstribut.

Orienteringssporten hade börjat bli populär. Söderföreningarna ordnade en tävling för tiomannalag, där Hellas vann lagpriset. Individuell segrare blev Erik Åkerlind ock "Torparn" kallad.

I Hellasbladet konstaterades att skidlöparna med sin sega uthållighet och i allmänhet bättre orienteringsförmåga synes ha tagit denna tävlingsform på entreprenad.

Man roade sig även i hemmamiljö till omväxling med idrott och administrationsjobb inom Hellas. Här ett glatt gäng hemma hos Oscar Eriksson på Oscarsdagen 1918.

Världsrekord i stafett

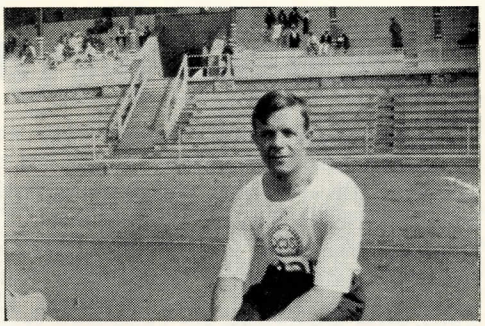

Kalmar-Pettersson (Björneman) var också hellen en gång i världen. Olympiasegrare i längdhopp 1920.

Stafettmästerskapen försvarades och därjämte sattes nytt svenskt rekord på 4 × 400 av kvartetten Georg Robell, Sven Malm, Nisse Sandström och Georg Lindström. Samma gossar slog sedan världsrekordet i stafettlöpning 1.000 m på en tävling i Malmö. Världsrekordtiden blev 1.59,3. Gamla rekordet hade ett tyskt lag. I Dagbladet kom Hellas trea. Ungdomslaget blev besegrat genom slarv från tävlingsledningens sida. En stängd grind utestängde Hellas från segern. Grindar skall vara stängda, men i det här fallet borde den varit öppen. Stadslöpningen hade premiär och Hellas blev trea i klass II.

Den andra tjugomannasimningen blev en seger för SKK, före Neptun och Hellas. Vårt lag förbättrade sitt resultat från året före med över 10 sekunder, men det hjälpte tydligen icke.

Gymnasterna hade en uppvisning i Eskilstuna. På gymnastikens dag gav man också en uppvisning på planen framför Riksdagshuset.

Georg Werner hade dykt upp i simmargänget. Han blev under året juniormäster på 100 fritt med tiden 1.09,8.

Den första Visby-resan, som länge planerats, ägde rum. Man gav uppvisningar i simning och gymnastik. Det hela blev stor succés och man ordnade i fortsättningen flera resor till Hansastaden.

I Stockholm var Hellas den första föreningen som startade budkavletävlingar i orientering. Resultatmässigt blev det ej så bra för vår del, men arrangörsmässigt var det en god framgång främst genom Oscar Eriksson, Erik Lundkvist och Emil Salgård. Bland orienterarna märktes namnen: "Torparn" Åkerlind, Edvin Ålander, bröderna Brodén, Josef Ivarsson, Björn Bjuggren, Kalle Haglund m. fl.

Medlemsantalet hade under året stigit till 920. Av dessa hade 768 i slutet av året betalat sin avgift. Tyvärr resterade 152 med avgiften, varför de fick en åthutning i Hellasbladet. Till den verkan det hava kunde.

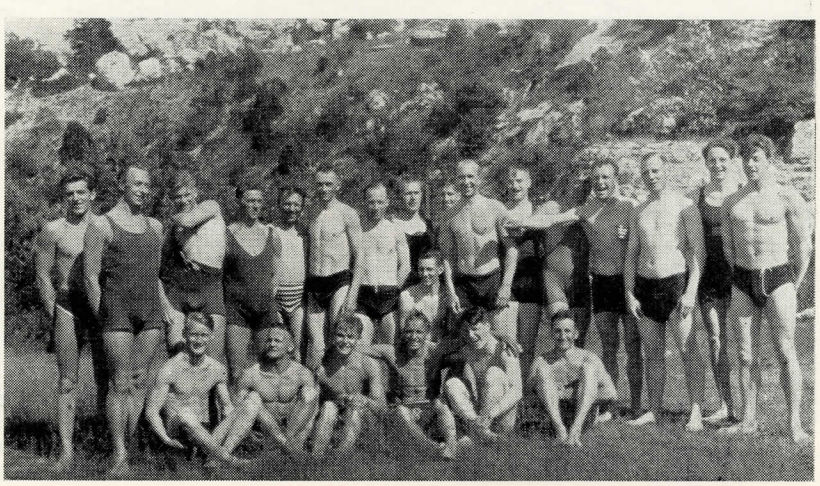

Från den första Visbyresan. Tvåa från vänster är Gösta Nygren. Längst till höger Karl Lagerqvist. Kortet tillhör Sven Wallbom.

Skidåkarna vinner DM i budkavle

Hellas teater, som räknade sina anor långt före klubbens födelse, firade sin tjugoåriga tillvaro med jubileumsföreställningar i Södra Latins gymnastiksal. Tidpunkten var som vanligt Trettondedagshelgen. Pjäsen hette "Ann-Sofies giftermål". Fabian Ernolf, Sven Wictorin, Erik Lindblom, Edvin Olofsson, Gunnar Lannmark, Ludvig Hellström, Alf Malm, Erik Backström och Erse Malm märktes bland skådisarna.

Skidåkarna började märkas och vann DM i skidbudkavle. Man ställde upp med två lag, som hade följande sammansättningar: Lag I: Henning Larsson och Helmer Lindström — Edvin Svensson och Ragge Roosvall — Gunnar Franzén. Lag II: Oscar Eriksson och Sven Lindhagen — Josef Ivarsson och Sten Lindhagen — Ture Törnqvist. Lag I vann och lag II kom på 10:e plats.

I en klubbmatch i simning slog SKK:s juniorer Hellas juniorer med 61 poäng mot 42. SKK vann faktiskt på Sten Friberg, sedermera uppskattad hellen, som plockade massor av poäng, men åt fel klubb den gången.

I Dagbladet var Hellas med i toppstriden och ledde elva sträckor, men sedan kom Göta. Sammanlagt ställde vi upp med — hör och häpna — sju lag. Ungdomslaget blev tvåa även detta år.

Stafett 4 × 100 m i svenska mästerskapstävlingarna vann vi åter genom Georg Robell, Gustaf Wejnarth, Sven Malm och Nisse Sandström. Vårt II-lag kom på tredje plats genom Martin Jerlenius, Georg Werner, Gösta Larsson och Georg Lindström. Individuellt placerade sig Georg Byhlén, som tvåa på 400 m efter Nisse Engdahl med Robell och Wejnarth som respektive trea och fyra. Även en del andra grabbar nådde framskjutna placeringar. Kalle Lager slog klubbrekordet på 1.500 med tiden 4.12,5. Kalle Haglund höll det gamla. En klubbmatch mot Gävle Sport vanns med 43—26.

F. ö. hade man under året en kombinerad gymnastik- och musikfest i Auditorium; vintermarknad i Södra Latin; maskerad på Gillet, Annandag Påsk, där man förresten hade dans litet då och då. En kombinerad idrotts- och lustresa till Visby ordnades ånyo. I Visby höll förresten gamle hellenen Sven Montan till som gymnastikdirektör. Nöjesprogrammet omfattade också en månskenstur till Lännersta med ångfartyget Gasaccumulator, som Sven Malm förhyrde för Hellas räkning, i det han var anställd vid företaget.

Ett mästarelag i stafett: Nisse Sandström, Eric Schörling, Sven Malm och Hagbard Dennel. Kortägare: Herbert Lindell.

1923

Simmarna mot toppen

För att börja detta år från början, så spelades som vanligt teater under Trettondagshelgen. Skådeplats: Södra Latins gymnastiksal. "Flickorna i Äskekärr" hette pjäsen och bland skådespelarna märktes Erik Lindblom, Sven Wictorin, August Jonasson, Martin Hamrin, Ivar Sjönander m. fl.

Simmarna besegrade Neptun i en klubbmatch och visade sedan på svenska mästerskapen framfötterna så pass att Hellas blev näst bästa klubb. Sten Friberg, utan professorstitel, blev bästa allroundsimmare i klubbmatchen med 106,5 poäng före Cletus Andersson, Neptun, Cornelius Berglund, Erik Blumenthal, Knut Strömberg och Georg Werner.

På SM blev den sistnämnde tvåa på 100 m fritt efter Arne Borg. Tid 1.07,1, klubbrekord. Andra gossar som placerade sig på poängplatser var Gösta Larsson i livräddning, Ade Hellquist, svikt och raka hopp, och Tage Wissnell på 200 m bröstsim.

I DN:s tredje stadslöpning vann Hellas klass II och placerade sig som fyra i hela tävlingen. I laget löpte Gunnar Franzén, Nils Westlund, Filip Beltz, Olle Sehlin och Nils Axelsson.

Dagbladet gav en andraplats efter Göta. Ungdomslaget kom trea. Vi ställde upp med fyra seniorlag, ett oldboyslag jämte ungdomslaget. Jaja, det var då det. I nådens år 1958 var inte Hellas med i seniortävlingen.

För tredje gången gjordes en kombinerad idrotts- och turistresa till Visby. Gymnastik och simning stod på programmet.

F. ö. kan nämnas att man kallade intresserade att bilda en bowlingssektion; att 20-manna gav en tredjeplats efter hård fight med Neptun; att skidåkarna utkämpade en klubbmatch mot Thor; att man förutom till Visby gjorde en lustresa till Strängnäs med simning och allmän idrott på tävlingsprogrammet; att diverse nöjesevenemang ordnades för att få sekiner i kassan och att det på det stora hela var ett gott år med SM i stafett 4 × 100 som den största idrottsliga framgången.

Flickorna i Äskekärr. Bland personerna i andra raden har vi som femma och sexa trotts oss igenkänna Gunnar och Ernst Malm. Kortet Swalls.

Gustaf Wejnart på stålskodd fot.

Sju hellener till Paris

Olympiska Spelen i Paris var den stora händelsen 1924. Hellas fick med sju man i den svenska truppen. Det stora namnet var Erik Byhlén, som i början av juni d. å. löpt 800 på 1.56,9, besegrande mångåriga mästaren Sven Lundgren i Göta och slående Kalle Haglunds tioåriga klubbrekord. Vidare hade Gustaf Wejnarth kvalificerat sig i löpning 400 meter. Övriga hellener var simmarna Georg Werner, lagkapp 4 × 200 m., Sten Friberg, vattenpolo, Kurt Sjöberg, svikthopp, Adolf Hellquist, d:o och varierande, samt Sven Wallbom, som ledare och polodomare.

Byhlén och Wejnarth skördade var sin silvermedalj i stafett 4 × 400. På 400 och 800 blev Byhlén utslagen i försöken, medan Wejnarth hängde med till mellanheaten på sin specialdistans 400 m. Utslagningstiden blev 49,3 sek. Nytt klubbrekord! Av de övriga hellenerna var Werner med och bärgade en bronsmedalj i lagkappsimning. Sjöberg fick tyvärr blodförgiftning, bakterier under träningar i Paris, och Hellquist nådde icke någon mer framträdande placering.

I 20-mannasimningen blev hellenerna trea detta år efter SKK och Neptun. Dagbladet gav en tredjeplats i utbyte för seniorerna. Ungdomslaget kom tvåa.

"Atta" Ringborg vann det nyinstiftade klubbmästerskapet i bowling. I inomhushopp blev Hellas bästa klubb på DM, och gymnasterna firade tioårsjubileet av sin första gymnastikuppvisning. Under denna period hade man hunnit med 18 uppvisningar på hemmaplan och 11 borta. I Stadslöpningen tävlade Hellas denna gång i klass I, där utbytet blev en åttondeplacering. Kalle Lagerqvist (Kalle Lager) blev trea på sin sträcka. I Strömsimningen kom de hellenska simmarna tvåa efter SKK.

Ett SM blev det även detta år. I stafett 4 × 400 vann nämligen kvartetten Georg Lindström, Georg Werner, Gustaf Wejnarth och Georg Byhlén mästerskapet på svenska rekordtiden 3.21,1.

Tage Wissnell blev den förste Hellassimmaren som slog ett svenskt rekord. Han simmade 500 meter bröstsim på 8.41 min.

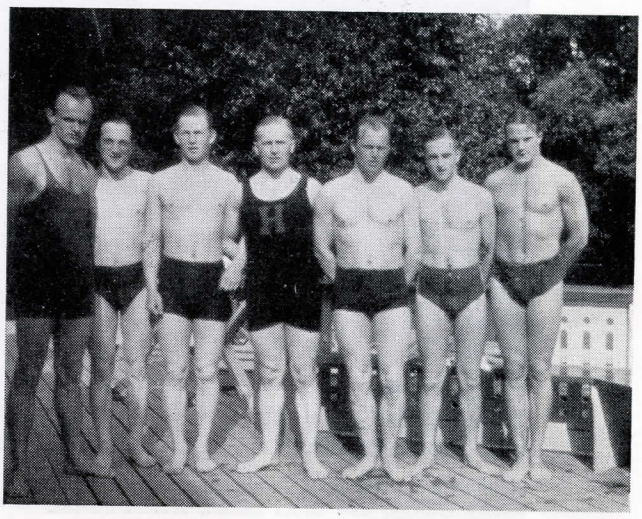

Vattenpololaget 1924 i Eskilstuna. Numera en samling gossar i staten. Fr. v. Sten Friberg, professor, Sven Blumenthal, tandläkare, Björn Bjuggren, general, Sven Wallbom, direktör i Simfrämjandet, Knut Strömberg, advokat, Erik Blumenthal, också tandläkare, samt Georg Werner, direktör. Kortet tillhör Sven Blumenthal.

Hellas får eget friluftsbad

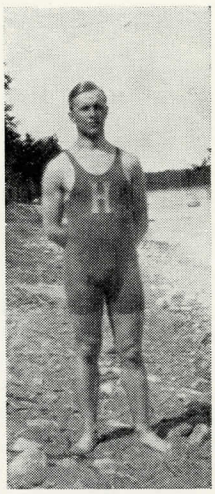

Sven Wallbom, polospelare, ordförande i Hellas åren 1934-1937, mångårig ledamot av Svenska Simförbundet m. m.

Eriksdalsbadet har betytt mycket för Hellas i gemen och hellensk simning över huvud taget. Initiativtagare till detsamma var Sven Wallbom, som hade en stor dag när detsamma kunde invigas i juli 1925. Han var också badets första intendent. Ett angenämt samarbete med Stockholms stad, som anlade badet och utarrenderade det till Hellas, har alltid rått. Tyvärr har badet under senare åren allt mer och mer fått förfalla, beroende på tidsläget och drömmen om att ett nytt Eriksdalsbad skall kunna byggas i den mera storvulna stil, som vi numera är vana med i Stockholm vare sig det gäller skolor, simhallar etc. Men att svensk simning under en lång tidsperiod dominerades av Hellas kan vi så här vid en återblick tacka Eriksdalsbadet förr.

Dagbladsstafetten 1925 gav oss åter en trea i protokollet. Hellas hade siktat högre detta år, men startmannen Axelsson blev omkullsprungen i starten och så var den dagen förstörd. Ungdomslaget tvåa efter en hård fight med MP.

I ett lopp mot Edvin Wide och Eklöf, FIF, slog Kalle Lager klubbrekord på 1.500 m med tiden 4.04,4 min.

På SM i allmän idrott vann Erik Byhlén dubbelseger på 400 och 800 m. Tiderna 49,6 och 1.54,5. Han blev även landskampssegrare vid en match Sverige-Frankrike.

I stafetterna blev det inga segrar denna gång, men två tredjeplaceringar på de korta distanserna och en andra d:o i den långa stafetten var icke så dumt i alla fall.

Detta år fick Hellas ytterligare SM. Hör och häpna! — I fäktning genom Helge Lindau.

I övrigt var det framgångar på diverse håll. Handbollen började dyka upp som sport, men det var mest efter gymnastiken som man kopplade av med detta spel, som sedermera skulle bli en hellensk storsport.

Ytterligare två svenska rekord i simning sattes på höstkanten av hellener. Det ena i lagkappsimning 4 × 100 m. Eskil Lundahl, Erik Blumenthal, Georg Werner och Orvar Trolle simmade distansen på 4.26,4 min. Och den förstnämnde slog också rekordet på 200 m ryggsim i Norrköping. Tid 2.59,6 min.

Hellas hittills största framgång i den nya idrotten orientering vanns den 1 november, då Hellas vann en budkavletävling över Djurgården, Göta, IFK m. fl. Segerherrarna var Edvin Ålander, Erik "Torparn" Åkerlind och Gunnar Franzén.

Facit: Ett gott hellenskt idrottsår.

Utflykt kring Hellasmarkerna söder om Stockholm. Skall vi gissa på Johanneshov, där krafter var i rörelse för att Hellas skulle få en egen idrottsplats. En idrottsplats blev det men tyvärr ej för Hellas.

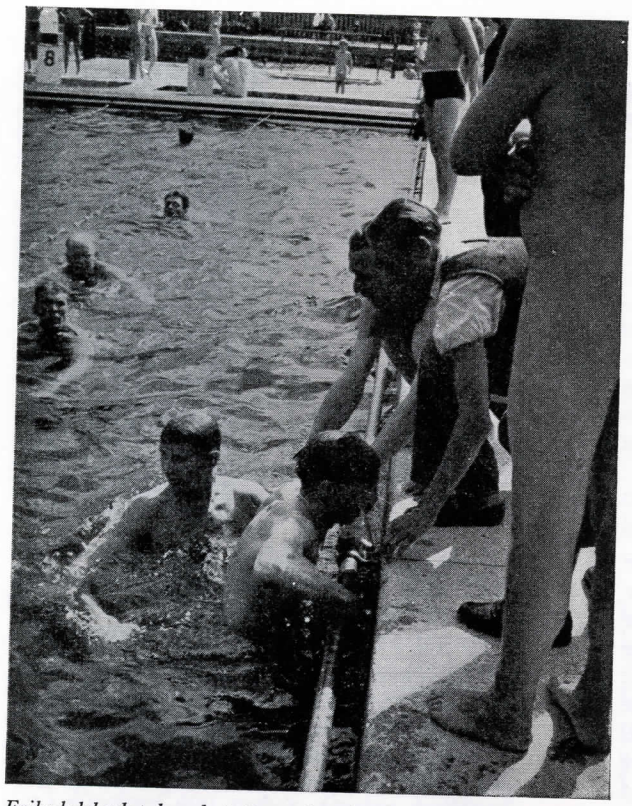

Eriksdalsbadet har betytt mycket för hellensk simning. Här provtagningar för simborgaremärket.

Georg Werner första simmästaren

Skidåkare hade Hellas också, men då liksom nu var det si och så med vintrarna på Stockholms breddgrader. Den 14 februari 1926 utkämpades en klubbmatch mot Thor, Uppsala, om ett nyuppsatt vandringspris. Ett tidigare hade Thor vunnit för alltid. Den här gången blev det hellensk seger individuellt. Tio man från vardera klubben ställde man upp med. Segrare blev Björn Bjuggren, sedermera flyggeneral, som vann på 2.20,37. Thor segrade med sammanlagda tiden 25.49,27 mot Hellas 26.10,06. Bland hellenerna märktes i övrigt: G. Rödén, S. Rödén, H. Larsson, E. Åkerlind m. fl.

Ping-Pong, eller som det numera heter, bordtennis hade man också tagit upp på programmet. En klubbmatch mot Bollklubben slutade 10—10.

Bandyn hade en ganska lyckosam säsong. Den bästa i klubbens historia. Speciellt var juniorlaget av klass. Man besegrade bl. a. juniormästarna Hammarby.

Svensk mästare i mellanhopp blev Gunnar Ros på 4,39. Hellas fjortonde svenska mästerskap var detta.

För sjunde gången arrangerade Hellas 20-mannasimningen tillsammans med DN. Denna gång blev det en andraplacering för de gröna efter Neptun. SKK trea.

I Dagbladet segrade ånyo Hellas ungdomslag, medan seniorlaget hamnade på sedvanlig tredjeplats efter en hård strid med landsortslagen. Även denna gång blev Hellas första man omkullsprungen. Det var dock icke Axelsson som var olycksfågel utan en gosse vid namn Erik Lönn. I Stadsloppet blev det en sjätteplats.

Första svenske mästaren i simning blev Georg Werner som vann 100 m fritt på 1.03,7. Eugen Ahnström gladde vid simmästerskapen också hellenerna genom att bli tvåa i raka hopp. Det skulle sedan bli segrar i många år. Ade Hellquist blev tvåa i varierande hopp och Nils Dahlström nådde samma placering i livräddning.

Några SM i allmän idrott blev det icke detta år. På juldagen fyllde Farbror 60 år, vital och full av arbetskraft, och teatersektionen såg fram mot sedvanlig premiär. Denna gång hette pjäsen 'Riddaren utan fruktan'. I huvudrollen Ewert Jernström, glad garcon och sedermera nordisk mästare i simning.

1927

Allround-år med rekord

För att börja från början med vinteridrotterna, så blev Erik Åkerlind och Sture Rödén klubbmästare på respektive 30, 50 och 20 km. "Torparn" dubbelmästare. Clarence Atterday dök upp bland juniorerna.

Simmarna visar god form under året och Eskil Lundahl slår svenskt rekord i ryggsim den 27 mars med 1.14,8 min. Även Tage Wissnell slår ånyo ett rekord genom att simma 100 m bröstsim på 1.19,1. Vid SM i simning på sommaren vinner han sedan livräddningen och blir två efter Harling på 200 och 400 m bröst. Kurt Berglind och Olle Östergren tar var sitt juniormästerskap. I övrigt märks bland nya simmarenamn Allan Högberg, Kurt Atterday och Georg Svensson (Sollermark).

Curt Angur blir svensk rekordhållare i st. längdhopp genom att på junior-DM hoppa 3,24 m. Siwed Ribbing vinner vid samma tillfälle tävlingen i mellanhopp på 4,24 m.

Allmän idrott har en downperiod. Erik Byhlén visar dock fortfarande goda takter genom att vinna 800 m i en landskamp mot Finland. Vid SM var han ej tillräckligt tränad. Han kom med till finalen men ställde ej upp i densamma utan siktade redan då på finnkampen.

I Dagbladet vann Hellas ånyo ungdomsklassen medan förstalaget endast kom fyra. Någon kullspringning av första man berodde det dock icke på denna gång, ty stabile Kalle Lager hade första sträckan. Några SM i allmän idrott blev det ej.

En klubbmatch i allmän idrott mellan Hellas och IFK Helsingfors äger rum i Helsingfors. Den finska föreningen vann med 66 poäng mot Hellas 50. Bland deltagarna märktes V. Naess, Rolf Dillén, Kalle Lager, Nils Westlund, Georg Lindström och Samuel Norrby m. fl. Den allsvenska poängtävlingen i allmän idrott vanns dock detta år av Hellas.

F. ö. spelar man tennis, handboll, kutar orientering och spelar teater. Den första revyn hade premiär på Gillet på vårkanten i samband med en basar. Författare: Kalle Lager & Seth Levin. Stor succé. Bland skådespelarna märktes Aug Jonasson, Harald Mellin, Conny Blomkvist, Dillas m. fl. Bland m. fl. även författaren till denna minnesskrift.

Revydags! Kalle Lagers första revy på gamla Läderlappen. Författaren längst till vänster. Därintill Erik "Torparn" Åkerlind, Evert Jernström, Nils Sjöblad, Eskil Lundahl, Sten Lindhagen, Conny Blomkvist, Ossian Uddenberg, August Jonasson, Ernst Malm, Rolf Dillén, Nils Strömberg. Sittande: "Slinkeboda Näktergalar": Harald Mellin, Tor Andersson, Rolf W. Jonson och Erik Holm, "Holmas". Kapellmästare: Kjell Sjöstedt. Ej med på bilden.

Olympiskt silver till Byhlén

Erik Byhlén, bronsmedaljör i Amsterdam på 800 m. Mångfaldig svensk mästare. Högt på listan bland bästa hellener genom åren.

Efter 20 års ordförandeskap överlämnar Farbror ordförandeklubban till en av sina gamla pålitliga grabbar, nämligen Oscar Eriksson. Farbror blir dock vald till hedersordförande. V. ordf. blir Sven Wallbom. Bland de avgående märkes: Seth Lewin och Emil Salgård. Klubben räknar vid denna tid omkring 1.000 medlemmar.

Inomhushoppen visar toppresultat genom följande: Angur, Ribbing och Rolf Hagstrand, Dillén. Angur blir svensk mästare i stående höjd. I DM vinner Dillén över Angur i denna gren.

Kalle Lager kommer med en ny revy på Gillet. Den skulle sedermera följas av flera med så fina skådespelarnamn som Åke Söderblom, Harry Brandelius, Rune Halvarsson o. kompositören Sten Axelsson.

Handboll, bowling, bordtennis och bandy bedrives i övrigt under vintersäsongen med skiftande resultat.

Dagbladet gav Hellas nyrekryterade lag en säker andraplats och grunden lägges till många segerrika lopp i denna propagandatävling. Ungdomslaget vann naturligtvis åter. Framgången firades med en friluftsfest i Eriksdalsbadet efter det stora slaget, där nöjda ledare och aktiva samlats. Siktet var dock inställt på kommande segrar.

Erik Pettersson, Hellas-Pelle, sedermera kallad, är ett av nytillskotten och domi-

nerar våra terränger och vann bl. a. Sleipners och Sundbybergs klass III.

Till olympiska spelen i Amsterdam fick Hellas med sex man. Största triumfkortet var Erik Byhlén som blev silvermedaljör på 800 m på svenska rekordtiden 1.52,8. Han vann sedan SM på samma distans, medan Samuel Norrby där blev tvåa i kula. De övriga olympiadeltagarna var simmare, men några mer framskjutna placeringar blev det ej för dessa. Två svenska mästerskap tog dock simmarna genom Tage Wissnell och Eugen Ahnström i respektive livräddning och raka hopp. En andraplacering i lagkapp 4×100 tog Ewert Jernström, Kurt Atterday, Kurt Berglind och Orvar Trolle hem till de grönas läger.

Tjugoårsjubiléet firades på Grand Hotell med stor bankett. Hellasbladet kom ut med ett flott jubileumsnummer under redaktörsskap av Hugo Björk. Bland medarbetarna märktes Farbror, Simon Alenius, Swall, Sven Jerring, Ragge Roosvall, Kalle Lager m. fl. Gymnastiken konstateras tillhöra en svunnen epok, enär uppvisningstrupp numera saknas. Orienteringen har trampat ur barnskorna kan man också konstatera och i övrigt presenterar Swall under dopnamn eller smeknamn massor av hellener, som under åren spelat större eller mindre roller i den hellenska historien. Dock har de säkert alla haft ett varmt klappande hjärta för tjugoårsjubilaren Hellas.

1929

Simstadion i Eriksdalsbadet

På initiativ av Sven Wallbom beslöt stadsfullmäktige efter energisk plädering av framlidne borgarrådet Harry Sandberg år 1929 att bevilja ett anslag på 60.000 kronor till ett simstadion i Eriksdalsbadet. Detta blev upptakten till många framgångsrika Hellasår i simning. Erik Adlerz anställdes som tränare.

Clarence Atterday började dominera inom Hellas evad det gällde skidåkning. "Clarra" var endast 17 år vid denna tidpunkt och utvecklades så småningom till Hellas bästa skidåkare genom åren. Han dominerade inom distriktet under många år och gjorde även många stora lopp mot eliten norrifrån. Acke Andersson var ock ett namn av elitklass vid denna tidpunkt.

Tjugomannasimningen firade 10-årsjubileum med en rundradioerad jättestrid, som gav Hellas en tredjeplacering efter SKK och Neptun. Tävlingen ägde rum på middagen i Gamla "Centan". På kvällen firades jubiléet med middag på Grand och revy av Kalle Lager.

Bowlarna började detta år närma sig toppen och f. f. g. var man berättigad att tävla om DM. Fyra hellener kvalificerade sig dessutom att vara med i uttagningstävlingarna för VM, som hölls i Stockholm på sommaren.

Hellas 17: e Dagbladsstafett gav en fin andraplats. Oscar Eriksson och Acke Johansson hade förtjänsten av Hellas helgjutna insats. Vi började närma oss det eftersträvansvärda: SEGERN! Oldboyslaget kom också tvåa.

Hellas pololag började under året närma sig toppen. I DM-semifinalen spelade man oavgjort mot Neptun, men omspelsmatchen förlorades. Domaren var mot oss. Neptuns och SKK:s vattenpolohemegoni började hotas. Den måste värnas . . .

Allmän idrott gav f. ö. under detta år en andra och en tredjeplacering i stafett-SM. Den sistnämnda på 4 × 1.500 meter. På 4 × 400 löpte A. Lindman, Rolf Dillén, Jacob Lindahl och Georg Byhlén. På 4 × 1.500 "Tierps"-Johanson, Lönn, Pettersson och Byhlén. I höjdhopp kom Bertil Nilsson trea på stora SM. Byhlén ställde icke upp detta år på sina paraddistanser. Erik Pettersson blev sexa på 5.000 på klubbrekordtiden 15.25,6.

Det blev bättre utdelning i simning, där hellenerna under sommaren hemförde 2 nordiska mästerskap, 1 svenskt, 2 distrikts- och 3 juniormästerskap. Nordiska mästare var Georg Sollermark på 1.500 och Ewert Jernström på 100 fritt. Kurt Atterday tog SM på 1.500. På hösten vann Hellas simmare också den s. k. tiomannasimningen, som då gick i form av tävling 10 × 100 yards. Även året förut hade Hellas vunnit denna tävling. Men segern 1929 ansågs ett strå vassare.

Året avslutades med en nyårsvaka på Grand Hotell. Den första i en lång rad hellenska nyårsvakor.

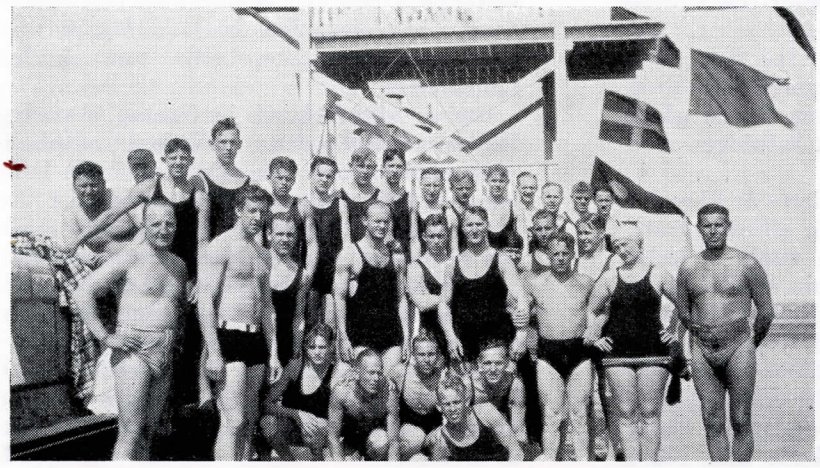

Visby var populärt sommarmål för Hellas några år. Här efter simuppvisningen i hamnen. Längst till höger: Sven Montan.

Fem SM i simning

Under årens lopp hade Hellas haft ett eget klubbrum på Bondegatan i församlingshuset. Det var naturligtvis Farbrors välvilja som gjorde att vi kunnat fått hålla till därstädes. Men år 1930 ansåg styrelsen att man icke längre skulle ta Farbrors välvilja, att utan ersättning hålla Hellas med klubbrum, i anspråk. Lokal förhyrdes därför i Strömsborg, som vid denna tid skulle bli ett idrottens speciella hemvist.

Vintern var dålig, så skidåkarna var icke alltför verksamma. "Clarra" och Acke Andersson höll sig fortfarande i täten, och den förstnämnda var på tydlig frammarsch.

Genom Eriksdalsbadets tillkomst hade Hellas även blivit begåvad med en tennissektion. Söndagen den 19 januari utkämpade de hellenska spelarna en klubbmatch mot Nyköping och vann med 5 segrar mot 2. Nyköpings nya tennishall fick därvid sitt elddop. Det var fullt så det bågnade på läktaren. Bland hellenska tennisspelarna märktes: G. Hauffman, Sven Jerring, Swall, B. Almkvist, Sten Lindhagen m. fl.

Bowlarna vann sin hittills största seger i en slagning på gamla hederliga Mosebacke om juvelerare Kronqvists magnifika vandringspris. Man vann med 6.086 poäng före Göta och Linnéa.

Även bandyn hade en fin säsong, och man avancerade till Pokalseriens kvartsfinal.

I Dagbladet var det en hård fight mellan Hellas och Göta om segern. Göta drog dock det längsta strået även denna gång, trots att Hellas ett tag haft ledningen med 10 sek.

På SM i fri idrott, som detta år blev det officiella namnet istället för allmän idrott, tog Samuel Norrby hem titeln i kula. I övrigt noterade hellenerna en del toppresultat under säsongen. Erik Pettersson var det stora namnet med följande noteringar: 1.500 m 4.02,4; 3.000 m 8.40,2; 5.000 m 14.57,4. Olle Andersson hoppade 710 cm i längd och Nils Bergström, Bengt Gate och Bertil Nilsson hade alla 188 i höjdhopp. Walfrid Rahmqvist stötte kulan 13.92 och hade faktiskt bättre resultat än Norrby, som dock tog SM på 13,86.

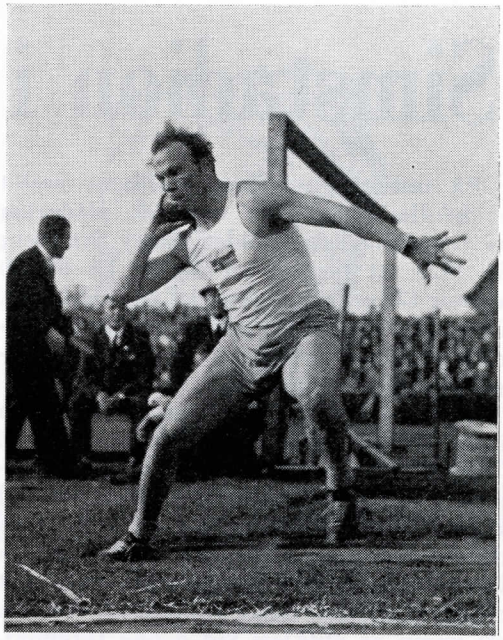

Samuel Norrby, flerfaldig mästare i kula. En hellen i Farbrors anda, tyvärr bortgången i alltför unga år. Vid sin död 1955 var han kyrkoherde i Åkersberga.

Simmarna tog fem SM. Seger blev det på 4 × 100 genom Tage Wissnell, Georg Werner, Ewert Jernström och Eskil Lundahl. Jernström vann 100 fritt och Georg Sollenmark blev tredubbel mästare genom att vinna 400, 1.500 och 5.000 m frisim. SM-tävlingarna i simning ägde rum på den s. k. Funkisutställningen på Kungl. Djurgården. En kvarleva från den tiden är Källhagens värdshus.

Hellas juniorer blev distriktsmästare i vattenpolo, och våra seniorer började spela "ungerskt". Grunden började läggas till den raka mästerskapskedja som skulle komma.

Ett svenskt rekord i simning svarade Hellas också för detta år. Den 19 oktober satte man svenskt rekord på 4 × 100. Det var tre fjärdedelar av mästarelaget plus Kurt Atterday (ersatte Wissnell) som stod för bravaden. Och så kunde man avsluta årets victoria med att vinna 10-mannasimningen på rekordtid. De tio må nämnas: G. Werner, L. Danius, E. Lundahl, E. Jernström, G. Sollermark, G. Cederborg, A. Högberg, K. Berglind, C. Atterday och S. Engren. Swall organiserade segern. Ett år avslutat!

Mästerskapsframgångar

Simmare på Malmöbesök. Främst i raden Evald Holmgren, Olle Östergren, "Mella" Harald Mellin, Ewert Jernström, Curt Atterday, Georg Sollermark, därefter "Ade" Hellquist, "Swall", Yngve Elmgren m. fl. I vattnet: Allan Högberg och "Lillen" Holm.

Hellas teater firade sin 30-åriga tillvaro genom att spela "Lars-Anders, Jan-Anders och deras barn". Fritiof Bjärne regisserade bra, men tyvärr lyste publiken med sin frånvaro. Teatern hade dock under senaste året fått en ättelägg i och med det revybarn som Kalle Lager var pappa till. För att leka med det barnet dök bl. a. upp några herrar vid namn Åke Söderblom och Sven Paddock. Och att det blev en rolig lek förstår även senare tiders Hellasbarn.

Tjugomannasimningen tog avsked av gamla "Centan" — Sportpalatset vinkade. Eskil Lundahl satte två fina rekord i ryggsim — 100 m 1.12,4, och 200 m 2.42,0. Hellas A-lag slog Neptun i vattenpolo med 6—5, den största vattenpolotriumfen hittills. Laget: Sven Hoffman, Sten Friberg, Sven Wallbom, Bertil Berg, Georg Sollermark, Olle Östergren och Allan Högberg.

För att fortsatta med simmarna, så blev Georg "Smiling" Sollermark tredubbel mästare igen Eugen Ahnström blev mästare i raka- och Adolf Hellquist i höga hopp.

I fri idrott tog Samuel Norrby åter hem titeln i kula på resultatet 14,14. Bengt Gate vann höjdhopp på 188 cm. I övrigt var det hellenskt grönt i toppen litet varstans. Landslagsmän fick vi också. Samuel Norrby, Bertil Nilsson och Jacob Lindahl tävlade med mot Norge. Norrby blev tvåa i kula, Lindahl 3:a på 400 och Bertil 4:a i höjd. Jacobs resultat var nytt personligt rekord.

I en stort upplagd fri idrottsmatch mot Göta triumferade Hellas med 1.874,17 poäng. Göta hade 1.166,83.

Nya krafter dök upp inom orienteringen. Och det var full fart inom alla sektioner.

Året avslutades med nyårsvaka på Grand, där hellenerna kunde återknyta bekantskapen med Kalle Hellgren, en urhellen, som under många år varit borta från Sverige i egenskap av operasångare.

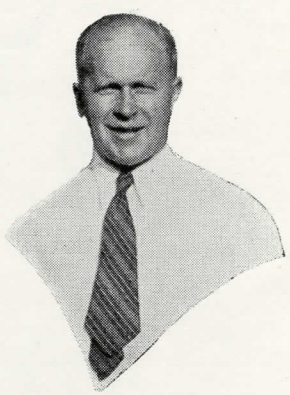

Sven Wallbom än en gång. Kommentarer onödiga. Se föregående bild av honom.

Fyra tiondelar från segern

Trogen arbetare i den hellenska vingården var Acke Johansson, siffermänniska och levande idrottslexikon. Tyvärr död vid relativt unga år. Stor förlust för vår ledareskara.

I Dagbladet blev det detta år en fantastisk strid mellan Göta och Hellas om segern. Det var sista gången tävlingen skulle äga rum i sin dåvarande form. Endast fyra tiondelar skilde Hellas från segern. Oscar Eriksson var manager och hade väl en både stor men samtidigt tung dag. Hårsmånen från seger även för hans del.

I Stadsloppet belade Hellas en tredjeplacering. Erik Pettersson gjorde här en fin löpning på långa sträckan. Även vårt andralag gjorde gott ifrån sig och hamnade på 13:e plats. Erik Pettersson blev ende hellen i fri idrott som fick olympiabiljett till spelen i Los Angeles.

Sju svenska mästare i fri idrott blev årsfacit. Hellas vann 4 × 1.500 m genom kvartetten Georg Johansson, Stig Holmin, Bo Hallman och Allen Widman. Övriga mästare blev Norrby, Lindahl och Gate. Bästa klubb på SM blev vi också.

I simning blev det ingen mästerskapsutdelning, men hellenerna var dock med i toppen. Vattenpololaget kvalificerade sig till finalen i SM, men Neptun var för starka och besegrade de våra med 4—3. I DM hade dock Hellas triumferat med 3—2 över Neptun och med en 10—1 seger över SKK. juniormästerskapet blev Hellas för fjärde gången. SM-finalen blev en sensationernas final, och vårt pololag blev föremål för en specialartikel i Idrottsbladet. Eskil Lundahl fick olympiabiljett bland simmarna.

Vårt handbollslag började dra sig mot den absoluta toppen. Och i övrigt visades det goda takter både inom tennis, orientering, bowling och skidor, utan att man nått den övre eliten. Även Hellas ungdomsavdelningar visade goda ämnen i olika grenar, och någon fara för återväxten var det icke heller rekordåret 1932.

Dagbladsseger: Den första! Jacob Lindahl lämnar stafetten till Nils Grünberger 1933.

1933

Dagbladsseger — Kvartsekeljubileum

Året för kvartsekeljubiléet blev ett verkligt jubelår. Hellas vann äntligen Dagbladet, som nu var omlagt till 25-mannatävling på en delvis ny bana. Även DN:s stadslöpning blev en hellensk triumf genom sextetten Henry Yourstone, Bo Hallman, Allen Widman, Georg Johansson, Stig Holmin och Erik Pettersson.

Samuel Norrby blev svensk mästare i kula och slog under säsongen svenska rekordet, som vid 1933 års slut löd på 15,30.

SM i inomhushopp arrangerades av Hellas. Vi fick dock ingen mästare, men Curt Angur var nära en titel i stående höjd.

Handbollslaget började sticka upp näsan och blev DM-mästare utomhus.

Säsongens största internationella arrangemang i fri idrott de s. k. Elitspelen arrangerades för första gången av Hellas med deltagande av bl. a. en strong amerikansk trupp. Männen bakom det hela var Birre och Gunnar Malm, Hugo Björk, Arne Lidström i AB m. fl.

Tre SM i simning blev jubileumsskörden. Georg Sollermark rakade hem två genom segrar på 400 och 1.500 m fritt. Ahnström tog titeln i raka hopp. Pololaget kom för andra gången till SM-finalen.

Gamla Hellaspojkar, som bildats 1923, firade under året sitt tioårsjubileum. Även bowlarna firade sin 10-åriga tillvaro som sektion, så det var mycket jubiléer.

De tjugofem åren firades med stor galafest på Grand Hotell i spegelsalen med utdelning av förtjänsttecken och medaljer i massor. Kalle Lager svarade för en revy och det var klang och jubel kvällen lång.

Ett nytt klubbmärke fick vi också till vår födelsedag. Mannen bakom detta var konstnären Rudolf Persson. Naturligtvis kom det också ut ett pampigt jubileumsnummer under redaktörsskap av Bertil Nordenfelt och Karl Lagerqvist.

Mycket skulle kunna skrivas om detta år, men då utrymmet i denna kavalkad är begränsat slutar vi med att återge namnen på dem, som inom Överstyrelsen ledde Hellas öden: Oscar Eriksson, ordf., Sven Wallbom, v. ordf., Nils Blomkvist, kassör, Erik Asperyd, sekreterare. Övriga ledamöter var: Bertil Nordenfelt, Gösta Callius, Sten Lindhagen, Karl Lagerqvist, Gunnar och Birre Malm, Erik Pettersson och Bengt Romander.

Stadslöpningsseger. Georg Johansson, Erik Pettersson, Stig Holmin, Henry Yourstone, Bo Hallman och Allen Widman.

1934

Polomästare för första gången

Oscar Eriksson, hellensk eldsjäl, god idrottsman och ordförande efter Farbror. Avliden 1951.

Hellas skidåkare som efter detta år under en period skulle komma att dominera inom distriktet hyrde en torpstuga på Skarpnäcks gärde. Där lades grunden till en hellensk glansperiod på skidor. "Clarra" Atterday blev distriktsmästare på 30 km och Hellas tog lagpriset genom den nämnde plus Sven Lundström och Sigge Westin, sporthandlare på Kungsgatan.

Handbollslaget fortsatte sin marsch mot toppen genom att bli tvåa i DM inomhus. En allsvensk serie startades på hösten.

Inomhushoppare fanns det fortfarande, som höll sig i toppen både på DM och SM.

Vid årsmötet avgick Oscar Eriksson, efter framgångsrika ordförandeår, och efterträddes av Sven Wallbom, som således blev klubbens tredje ordförande genom åren.

Dagbladet gav en ny seger, medan Stadsloppet endast gav en andraplats. — Det låter något att säga endast. Den sedvanliga s. k. Dagbladsskivan hölls i Sportpalatset. Åke Söderblom, som nu blivit proffs medverkade tillsammans med Sigge Fürst och de hellenska "solskenssångarna Harry Brandelius och Roffe Jonson", för att citera Hellasbladet.

Hellas ordnade nya Elitspel på Stadion och SM-tävlingarna gav två SM åt grönt. Norrby i kula och Nisse Bergström i höjd hette triumfmännen. Även Valle Rahmqvist tillhörde absoluta eliten i kula genom att då och då besegra den gode Samuel.

Största triumfen för året var dock att vårt vattenpololag nådde sitt mål. Svenska Mästerskapet bärgades genom finalseger över Neptun med 4—3. SKK slogs i semifinalen. En glädjedag för den nye ordföranden.

Två individuella SM blev i övrigt simmarskörden den här sommaren. Eskil Lundahl vann 100 rygg. Ahnström raka hopp.

Hellas ungdomsavdelning i fri idrott var som vanligt livaktig och avverkade icke mindre än fem klubbmatcher.

Simträningen flyttades på hösten till det nyuppförda Sportpalatset. Den 4 november hölls årsfest på Gillet. Och det var bara uppåt på alla fronter.

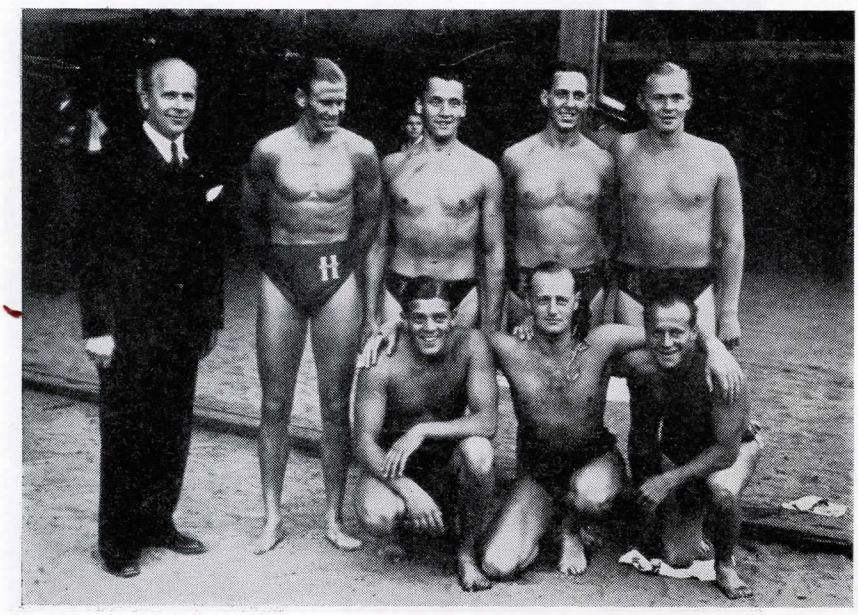

Hellas första svenska mästare i vattenpolo. Swall, lagledare, Tage Wissnell, Olle Östergren, Erik Holm, Bertil Berg. Sittande: Georg Sollermark, Sven Hoffman och Allan Högberg.

Seger i tjugomanna

Erik "Lillen" Holm har varit en av Hellas storspelare i vattenpolo. Spelat fler landskamper än någon annan svensk vattenpolospelare.

Ewert Jernström, mångfaldig, svensk och nordisk mästare på 100 fritt. Skådespelare och glad garcon. Tyvärr död alltför tidigt.

För att börja från början, med vinteridrotter således, så härjade hellenska skidåkare vilt i prislistorna på Stockholms breddgrader. "Clarra" försvarade sitt DM på 30 km. Även laget gick till Hellas. Och liksom året före var det Lundström och Westin som hjälpte "Clarra" på den punkten.

Handbollsgrabbarna vann Stockholmsserien klass I och gjorde en serie goda matcher i Allsvenskan.

Första segern i vår egen tjugomannatävling i simning kunde noteras på vårkanten, närmare bestämt den 5 maj. Det var sextonde tävlingen, så det var på tiden.

I övrigt härjade simmarna litet smått här och var, men på SM var det endast Eugen Ahnström som kunde bärga en titel. I raka hopp naturligtvis! I vattenpolo nådde vi åter finalen men kunde ej försvara vårt fjolårsmästerskap. Neptun fick revansch med 4—3.

Dagbladet blev ånyo en seger, och Stadsloppet gav oss åter en andraplats. I övrigt härjade de hellenska fri idrottarna litet varstans med "Pecka" Edfeldt i täten. Några SM-titlar blev det dock icke detta år.

En jobspost var det när Hellas ej fick tillstånd att som vanligt ordna sina Elitspel. Svenska Idrottsförbundet gav desamma åt Göta och Mode efter diverse skriverier och rabalder i pressen. Men så är det alltid. Man får aldrig vara ensam om en bra sak. Hellas anordnade emellertid veckan efter Elitspelen en stortävling med en japansk idrottstrupp.

Tennisspelarna arbetade idogt med klubbmatcher, etc. Orienterarna skumpade omkring i skogarna med goda resultat, och bowlarna rullade sina klot också med den äran.

Eriksdalsbadet firade sina 10 år och badsäsongen avslutades den 28 augusti med promotion och eldfest.

Hellenska skidäss. Sigge Westin, Sven Lundström och Clarence Atterday, dominerade många år på Stockholms DM och även i andra sammanhang.

Svenska mästare i handboll

Skidåkarna gick upp i eliten och vann rubb och stubb på Stockholms distriktsmästerskap. De stora namnen var Atterday, Lundström och Westin. Sedan kom en lång rad varav vi vill nämna Göte Andersson, B. Ångman, L. Dahlstedt, Nils Petterson. Vi ordnade även det första s. k. Flatenloppet med deltagande av flera norrlandsstorrännare, som passerade Stockholm på hemväg från de olympiska skidspelen.

Handbollslaget blev svenska mästare genom att i finalen besegra Karlskrona-Flottan med 7—5. I Allsvenskan kom man femma. Mästarlaget bestod av följande mannar: Arne Karlsson, Bo Bäckström, Sven T. Johansson, Jan Hellstadius, Sture Johansson, Bertil Särneman, Åke Fröander, Erik "Pampas" Westman och Arne Leckström. Lagledare: Gunnar Malm.

I tjugomanna ställde vi upp med två lag och blev 2:a och 4:a.

Henry Jonsson-Kälarne blev hellen och debuterade i grönt i Sleipners terräng, som han vann överlägset.

I Stadslöpningen blev det åter en fulltträff, trots att Kälarne på grund av Olympiaden fick startförbud av Gösse Holmer. I de Olympiska Spelens 5.000 meterslopp blev Henry sedan trea på 14,25. Svenskt rekord!

Vid SM i fri idrott vann Henry 1.500 på 3,57. Han avstod från 5.000 m på grund av att Hellas ej hade någon chans på mästerskapsstandaret. Bror Hellström kom trea på 15.04,8. I striden om standaret blev vi tvåa, 3 poäng efter Malmö. Hellas representerades av 24 man på SM. Resultat: 1 första-, 4 andra-, 2 tredje-, 2 fjärde-, 1 femte- och 2 sjätteplaceringar. Icke så dåligt eller hur?

I simning blev det endast ett SM genom Eugen Ahnström, som för fjärde gången i rad bärgade sin titel i raka hopp. En DM-titel i vattenpolo fick vi också. Vårt pololag figurerade även i SM-finalen mot SKK, som vann med 5 mot 2. Per Olof Olsson började figurera i simmarsammanhang och blev juniormästare på 100 m ryggsim.

På juldagen fyllde Farbror 70 år. Hellas uppvaktade honom efter högmässan i Sofia kyrka, trots att han frånsagt sig sådana dumheter. Även en del andra organisationer inom församlingen uppvaktade och gemensamt med Hellas hade man samlat ihop en större penningsumma till en fond för något som låg Farbror om hjärtat.

Nyårsvaka på Grand avslutade året.

Svenska mästare i handboll 1937. Stående fr. v. Mats Hellstadius, Arne Leckström, Bo Bäckström, Bertil Särneman, Åke Fröander, Jan Hellstadius, Sven T. Johansson, Arne Karlsson och Sture Johansson.

Simning och handboll i topp

Birger Malm, Hellas fjärde ordförande genom åren. Eldsjäl för Hellas och mycket annat. God löpare i unga år.

Detta år blev ett klang- och jubelår. Våra skidåkare hade en "segerrik — snörik — skidsäsong" för att citera Hellasbladet. "Clarra" härjade bland storrännarna i Norrland med den äran. På hemmafronten sköttes rulljangsen av Göte Andersson, som vann DM på 30 km., Sigge Westin, som vann 15 km och Sven Lundström, som vann 50 km. Lagsegrare på alla distanserna Hellas.

Handbollsgrabbarna försvarade sitt svenska mästerskap genom att åter vinna i finalen, denna gång över Redbergslids IK med 9—7. Hård och stilfull match var det.

I Dagbladet tog vi vår femte raka triumf. Även i ungdomsklassen sprang de våra hem en seger. Det var även s. k. veteranstafett. Dagens tredje Hellasseger!

Sedan var det slut med större framgångar i fri idrott, men insatsen i Dagbladet förslog ju ett tag.

Simning gav dock stor utdelning. Tjugomanna vanns åter efter en hektisk strid i Sportpalatsets böljor. Och sedan blev SM-tävlingarna en stor hellensk triumf. Vi vann 4 × 100 genom Jernström, Per Olof Olsson, B. Guttman och Arne Jutner (Johansson då). Per Olof vann 100 fritt före Björn Borg och så vann naturligtvis Ahnström raka hopp. En hel del placeringar närmast toppen blev det också, varför Hellas blev bästa herrklubb med 19 poäng före SKK med 17. "Perre" blev också nordisk mästare på 100 med tiden 1,01. Även i DM blev många hellener mästare. I vattenpolo kom vi bara till semifinalen i SM.

Hellas och Hedenström blev sedan bäst i sta'n i orientering.

F. ö. avgick Swall som ordförande och efterträddes av "Birre" Malm. Vi fick en klubblokal i Mariagatan 9, efter energiskt arbete på flera håll.

I Hellasbladets julnummer kunde man som facit konstatera vad som skrevs i början: Ett klang- och jubelår. Hellas sjöd av liv.

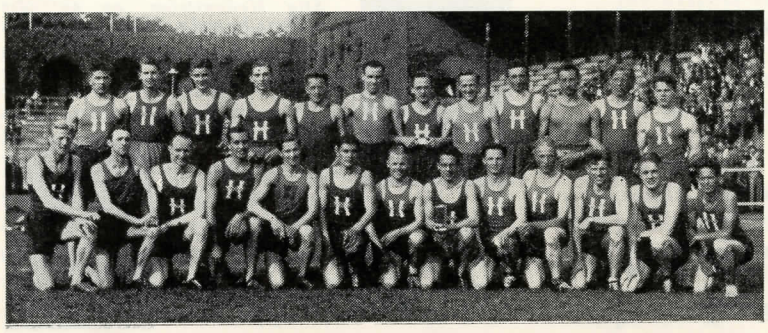

Vårt segrande Dagbladslag 1936. Stående längst t. v. Henry Kälarne. Slutman knästående t. h. Rosendahl.

Svenskt mästerskap i bowling

"Sima" Erik Lundkvist. Hellensk arbetare av stort format. Hellasbladets första redaktör och än i dag ansvarige utgivare.

Jubileumsåret 1938 gav oss en ny mästerskapsgren. Efter många års idogt klotrullande lyste våra bowlare i större sammanhang. Sedan Bowlingförbundet vunnit inträde i Riksidrottsförbundet kunde man anordna SM även i bowling. I de första SM-tävlingarna triumferade Hellas i två- och femmannalag genom "Atta" Ringborg, gammal elitgymnast, Gösta Hamrin, Helge Öberg, Tor "Kungen" Andersson och Gösta Bergström.

"Clarra" Atterday blev internationell i skidåkning, i det han efter goda insatser på SM i Sollefteå blev uttagen att representera Sverige i Lathis. I DM-tävlingarna behöll Hellas sina positioner och dominerade. "Clarra" vann DM på 30 km före Sven Lundström. På 50 km segrade, i "Clarras" frånvaro, Sven Pettersson, även "Långa Sven" kallad. Andra man blev L. Dahlstedt, trea Ångman och fyra gamlingen "Acke" Andersson.

Den under föregående år anskaffade klubblokalen, Mariagatan 9, invigdes med en enklare kaffefest. Ett länge känt behov var åter tillfredsställt.

Handbollslaget placerade sig på fjärde plats i Allsvenskan. Något tredje SM blev det ej.

Tjugomanna gav ånyo en andraplacering åt Hellas på tiden 9.37,6.

Något SM kunde simmarna ej ta hem det året, men på DM gick en del titlar till de gröna.

Dagbladsstafetten blev åter en seger för de våra efter en förbittrad strid med Mode, som lovat: Nu eller aldrig. Det blev aldrig — till 1940. I ungdomsklassen kom Hellas trea.

Hellas vann de s. k. propagandatävlingarna, men på svenska mästerskapen blev framgångarna blygsamma.

Orienterarna höll sig i toppen. I september ordnade man en stor orienteringstävling, som blev arrangörstriumf för vårt unga skogsluffargarde.

Trettioårsjubiléet firades ute på Bosön, som just då höll på att byggas om för Riksidrottsförbundets räkning. Hellas var den första klubb som tog det i besittning i idrottssammanhang. Det blev en strålande 30-årssamling med småtävlingar av skilda slag och middag.

Hellasbladet utkom med ett stort jubileumsnummer, vari kunde läsas att Hellas till dags dato hemfört 34 SM i fri idrott, 99 DM och 53 JM.

I slutet av året hemfördes en stor triumf. Simmarna vann fullkomligt otippade 50-mannasimningen och förstärkte jubileumsglansen.

Stig Hedenström, en av vårt lands bästa orienteringslöpare när det begav sig.

"Perre" Per Olof Olsson sann hellen och simmarefighter.

Clarence Atterday. Hellas' bästa skidåkare. Bjöd i sin krafts dagar även de norrländska storrännarna hårda duster i skidspåren.

Sju svenska mästerskap

I skidor visade "Clarra" sin förmåga genom träningsflit och god vilja. Vid VM-tävlingarna i Zakopane visade han sin klass och blev sammanlagt bästa svensk på de båda distanserna 30 och 50 km.

I övrigt var det dåligt med snö på Stockholms breddgrader. Flatenloppet fick lov att inställas men en planerad skidlöparebal på Berns kunde hållas.

Tjugomanna ägde rum den 23 april. Det var den tjugonde tävlingen. Hellas belade åter en andraplats efter SKK. Utfyllnadstävlingarna var av högsta kvalitet och det hela blev en arrangörstriumf för simsektionen.

På SM i simning dominerade Hellas rätt stort och näst bästa klubb på SM efter Kappis, trots frånvaron av damsektion. Ahnström tog sitt åttonde raka SM i raka hopp. Kvartetten Per Olof Olsson, Eskil Lundahl, Bertil Guttman och Arne Johansson (Jutner) slog svenskt rekord på 4×400 och vann SM-titeln. Per Olof blev sprintermästare och vann även livräddning. Dessutom blev han tvåa på 200 fritt. Jutner blev trea i samma lopp. På 100 fritt blev Per Olof dessutom åter nordisk mästare. På DM blev Hellas bästa klubb.

Gösta Lundblad blev den första svenska mästaren 1939. Han vann SM i grenhopp på 2,40 m.

"Pecka" Edfeldt var det stora hellenska namnet i fri idrott det året. På SM vann han femkampstävlingen på 3.117 poäng och tog dessutom hem 400 m på 48,3. Han blev dessutom landskampssegrare på distansen mot Finland på 48,5. Byhléns klubbrekord gick all världens väg.

Hellas hade 1939 Sveriges förnämsta junioravdelning i tennis. Torsten Johansson var det stora namnet.

I handboll gick det sämre. Hellas ramlade ur Allsvenskan.

I Dagbladet var det slut med segrarna. Örgryte vann detta år, men Hellas slog åter Mode. Ett stadslopp i Katrineholm vanns av de gröna.

Orientering gav seger i DM:s lagtävling för fyrmannalag: Erik Sjölander, Åke Ivarsson, Holger Thorsson och Stig Hedenström. Budkavlen gick också till Hellas. Bensinrestriktioner o. d. gjorde orienterarnas säsong litet vansklig. Många tävlingar fick inställas eller uppskjutas.

Av det sistnämnda framgår att krigets skuggor börjat skymta även i Sveriges rike. Trots idrottslekarna över alla gränser härjar krigets förbannelse ännu en gång över världens folk när 1939 års bokslut skulle göras.

"Pecka" Per Edfeldt. Flerfaldig svensk mästare och rekordhållare på 400 m.

1940

Svenskt mästerskap i skidor

Vintersäsongen gav Hellas skidåkare sina allra största framgångar. DM dominerades fullkomligt. Dessutom placerade sig "Clarra" som fyra på SM:s femmilslopp, där Hellas sensationellt vann lagsegern genom "Clarra", Edvin Kusén och Sven Lundström.

I Östsvenska handbollsserien, där Hellas hamnat segrade vi och gick upp till kval för allsvenskan. På grund av kriget drog kvalen ut på tiden, men så småningom blev det klart för Hellas att åter göra allsvensk entré.

Tjugomanna gav en tredjeplats detta år. Några SM i simning blev det ej, men DM gav lillslam.

Dagbladet gav Hellas en tredjeplats efter Mode, som äntligen vann, och Studenternas IF. Lennart Atterwall tävlade för Hellas och vann SM i tiokamp. Dessutom vann han naturligtvis spjutkastning. "Pecka" Edfeldt var skadad denna säsong. Ett givet SM på 400 m försvann därmed.

I vattenpolo blev de gröna gossarna distriktsmästare. SM spelades i form av en allsvensk serie, där Hellas blev trea.

I Eriksdalsbadet ordnade Hellas i likhet med sommaren före tillsammans med AB propagandatävlingar i simning för skolungdom. Massor av småglin som hade Eriksdalsbadet till sommarnöje deltog. En del lovande simmarämnen kom på detta sätt fram och tillvaratogs. "Palle" Björklund och "Mella" Harald Mellin var eldsjälar inom denna del av verksamheten.

Juniormästare i vattenpolo blev Hellas denna sommar, då krigets skuggor lade sin sordin över den fredliga idrottslekens olika grenar.

I orienteringsbudkavlens mästerskap inom distriktet vann åter Hellas genom gossarna Sjölander, Thorsson, Lars Åkerlind och Gösta Pettersson. Kulmen på orienterarnas säsong blev dock när man vann SM i budkavle genom Sjölander, Thorsson och Stig Hedenström. Caramba och Rahu inom skogsgänget!

Och så avslutades året med seger i 50-manna. Det var andra gången och att segern var populär bland simpubliken kunde man ej ta miste på.

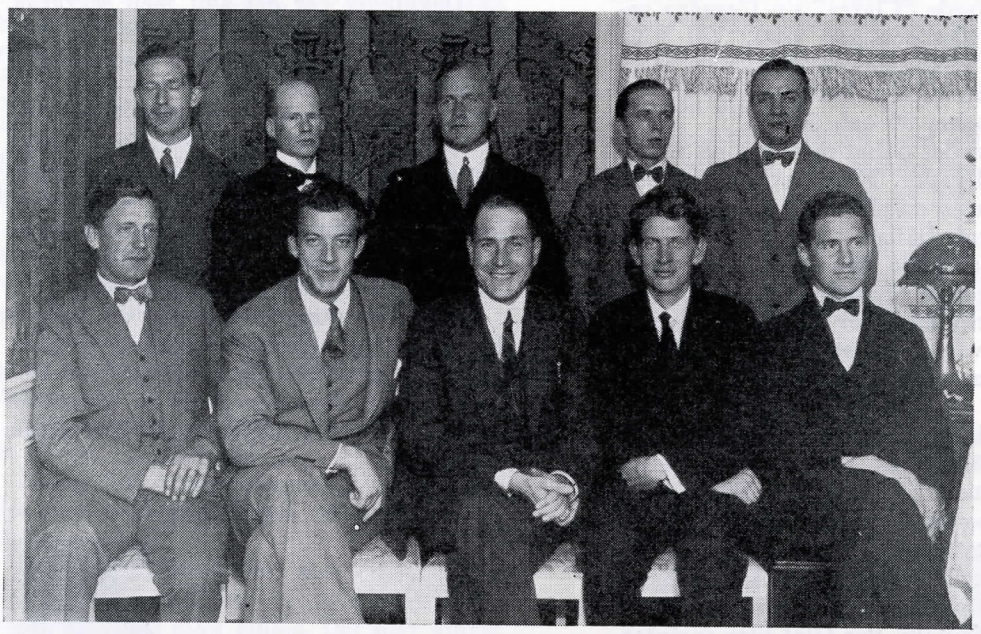

Hellas har genom åren haft många skickliga ledare. Här en styrelseuppsättning under Oskar Erikssons ordförandetid. Stående fr. v.: Hugo Björk, Erik Lundkvist, Sven Wallbom, Birger Malm, Nils Strömberg. Sittande: "Dicken" Brennius, Karl Lagerqvist, "Sillen" Selin och Edvin Ålander.

Mästerskap i orientering

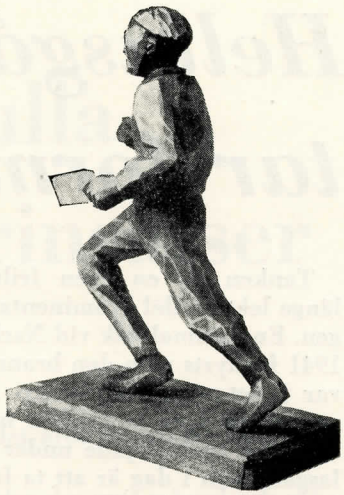

Handbollslagets återentré i allsvenskan gick bra. När säsongen var slut hade vi hamnat på femte plats såsom bästa stockholmslag.

I skidor blev åter samtliga DM-tecken hellenernas. "Clarra" som vanligt i toppen. Dessutom hade man snudd på SM i budkavle. En sekund skilde från segern.

Tjugomanna för juniorer blev en seger för våra lovande simmarpojkar. Stora tjugomanna gav en andraplats, men publiken svek. Tyvärr hade Sportpalatsets läktare ej hållit måtten, ty det fanns ingen plats i den magnifika hallen, där man helt kunde följa ett simlopp beroende på de pampiga pelare som bar upp taket.

Hellas blev bästa herrklubb vid SM i simning, där Per Olof, Gunnar Sulling och lagkappsimningslaget bärgade några titlar.

Stig Hedenström i ännu en upplaga. Vetenskaplig orienterare med genuin känsla för att ta sig fram efter karta och kompass.

DM gav också en del dylika. JM i vattenpolo blev åter vårt.

Dagbladet gav en fjärdeplats åt Hellas. Segrartiden var förbi och man noterade att fjärdeplaceringen var bättre än väntat. Sten Olsson blev svensk juniormästare på 100 m och det var det enda i fri idrottssammanhang som är värt att notera från mästerskapen 1941.

På Tjällmora utanför Saltsjöbaden ordnade simsektionen ett träningsläger för pojksimmare. "Mella" och Hellasbladets Sonny var ledare. En stark sak för Hellas.

Olle Oldaeus blev svensk mästare i orientering, och i övrigt hölls orienterarna i toppen på prislistorna. DM-budkavlen gick bl. a. åter åt rätt håll.

Årsfest hölls på hösten i Göta Källares festvåning i regi av Swall och Valle Rahmqvist. Livligt deltagande och hög stämning. Sjutton grabbar fick 25-årsmärket, således beviset på 25 års trohet.

Farbror fyllde 75 år och hyllades med några rader i Hellasbladet.

F. ö. kan nämnas att klubblokalen i Mariagatan lämnades under året. Intresset för densamma var klent. Ny lokal för kansli och dylikt ordnades i huset Götgatan 5.

Någon femtiomannatriumf blev det ej. Och med det kan vi sätta punkt för 1941.

Hellasgården tar form

Tanken på en egen friluftsgård hade länge lekt en del prominenta hellener i hågen. En gammal kåk vid Nacka kvarn hade 1941 förhyrts men den brann ned, när den var i det närmaste färdig. År 1942 hade man dock lyckats erhålla mark vid Källtorp och där började under året den Hellasgård som i dag är att ta form. Drivande krafter för dess tillkomst var Birre Malm och Ernst Sjölander.

I skidor var "Hellas alltjämt bäst i stan" för att citera Hellasbladet. Göte Andersson kom femma i Vasaloppet!

Handbollsspelarna visade gamla takter och höll sig kvar i den rekordhårda Allsvenskan. "Pampas" Westman & Co. härjade väldeliga och det var hårda tag.

Tjugomannasimningen flyttade till Forsgrénska badet, där man åter upplevde densamma som i gamla "Centan". Således intensiv och sjudande, både i vattnet och på läktarna.

En hellensk revykavalkad visades i Auditorium under medverkan av hela det gamla revygardet: Åke Söderblom, Harry Brandelius, Rune Halvarsson, Fritiof Björne, Gösta Skoglund, August Jonasson, "Bagarn" Henning, Rolf W. Jonson m. fl. Stor succés!

Tjugomanna för juniorer blev åter Hellas-seger. Hellas blev landets bästa simklubb på SM-tävlingarna i Ängelholm. Eriksdalsbadets simstadion hade genom anslagsbrist inom Stockholms stad fått förfalla, varför SM-tävlingarna stadigt fick hållas i landsorten. Brunnhage vann varierande hopp, "Perre" 100 fritt och 100 rygg, dessutom var han med och vann 4 × 100 tillsammans med Rune Gustafsson, Arne Jutner och oldtimern Eskil Lundahl. Gunnar Sulling vann 200 bröst.

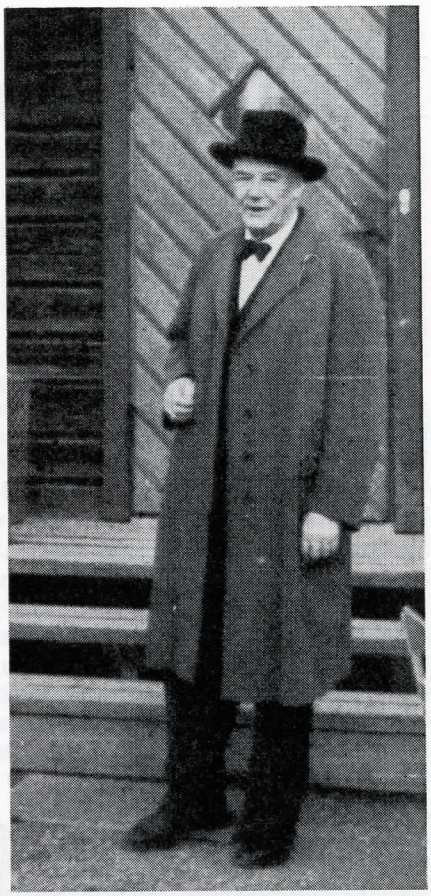

Ernst Sjölander, en av Hellasgårdens skapare. Har tillsammans med Birger Malm utfört ett gott teamwork, när det gällt att skapa en friluftsgård för hellenerna och stockholmarna i gemen.

Svenska vattenpolomästare blev åter Hellas med ett förnyat lag, där dock Allan Högberg gjorde come back och fick sitt andra SM.

Hellas vann stafetten 4 × 400 vid stafettmästerskapen i Västerås på ny rekordtid. Åke Högström, "Pecka" Edfeldt, Sten Olsson och Sven Ljunggren svarade för detta. Sten Olsson blev dubbel svensk juniormästare.

Även i stafett 1000 meter slog Hellas svenskt rekord under säsongen, men några individuella SM blev det ej.

I orientering vann Hellas både DM och SM i budkavle, så i julnumret av Hellasbladet, som med anledning av ordinarie redaktörens inkallelse, redigerades av Sten "Lången" Olsson kunde konstateras att allt var gott.

Birger Malm i karrikatyr vid sin 60-årsdag 1957.

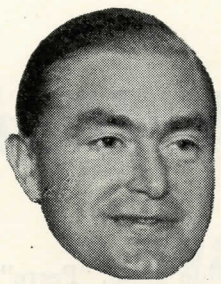

Eskil Lundahl, svensk mästare i simning. Specialitet: Ryggsim.

Glansfulla simmarinsatser

Flatenloppet töade bort och skidprogrammet för Stockholm blev skarpt beskuret. Våra grabbar höll sig dock i toppen på diverse tävlingar.

Simmarna visade tidigt rekordform. I februari slog man svenska rekordet på 4 × 200 m i Västerås. Tiden blev 9.27,0.

Veckan efter pressade man denna tid till 2.19,5. Kvartetten bestod av följande mannar: Arne Jutner, Rune Gustafsson, Harald Englund och "Perre". Någon dag därefter slog samma kvartett rekordet på 4 × 100, som därefter kom att lyda på 4.03,7 minuter.

I tjugomanna var Neptun för svåra även denna gång och Hellas blev tvåa. Åke Attewall blev svensk mästare i svikthopp vid samma tillfälle. Juniortjugomanna gick åter till Hellas.

Vid SM-tävlingarna, som detta år ägde rum i Linköping fick man i lagkappsimningen 4 × 100 avvara "Perre". Trots detta blev det hellensk seger. Sven Svikt blev mästare — naturligtvis i svikt, och Rune Hellgren slog Rothman och blev mästare på 200 m bröstsim. Sulling trea. Således tre segrar första dagen.

Brunnhage vann raka hopp andra dagen. Tage Löfgren blev tvåa på 100 rygg. Rune Hellgren fortsatte i stor stil och vann 400 m bröstsim, varpå Rune Gustafsson överraskade och vann 200 m fritt. "Perre" hade anlänt efter en besvärlig resa (inkallad) och blev trea på 200 fritt efter Arne Jutner, som var tvåa.

Tredje dagen blev "Perre" sprintermästare på 1.07,6, och Brunnhage dubblade också och vann varierande hopp. Klang och jubel! Sammanlagt 10 SM i simning blev skörden det året. Pololaget blev återigen mästare.

I fri idrott blev det nytt rekord och mästareplaketter på 4 × 400. Sven Ljunggren vann löpning 400 och slog under säsongen svenska rekordet. Även i löpning 440 yards pressade han rekordet. Herbert Willny blev svensk mästare i kulstötning.

Orienterarna tog åter hem DM i budkavle. Nämner vi sedan att handbollslaget kom tvåa i allsvenskan, att "Mella" var bästa medlemsanskaffare, att 35-årsjubiléet firades med taklagsfest på Hellasgården och bankett i Göta Källares festsal så är det mesta sagt om 1943. Ett fint jubileumsår.

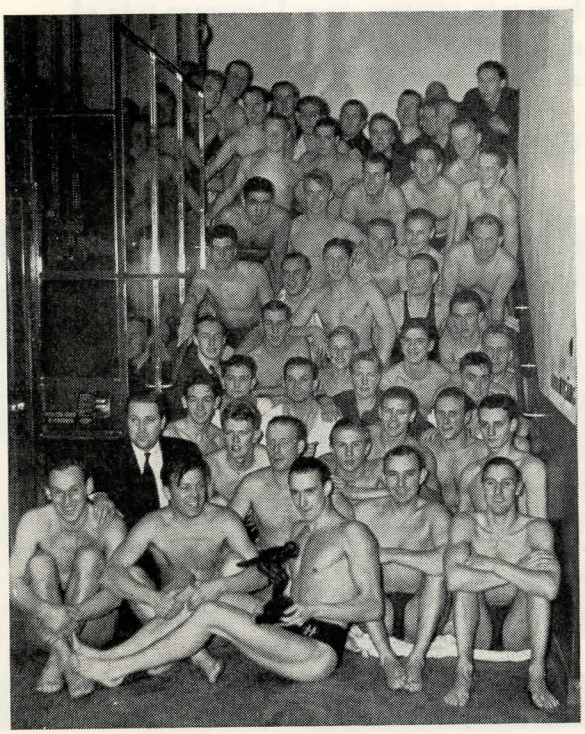

Ett av våra segerlag i femtiomannasimningen. Lagledaren, Gösta Callius, syns i andra raden. Med segertrofén "Perre".

1944

Arne Andersson hellen

Året inleddes i Eriksdalshallen, där en fulltalig publik hälsade varandra "Gott Nytt År" medan Carl Axel Hallgren tonade in Du gamla du fria.

Skidåkarna höll sig fortfarande i täten, men Flatenloppet töade åter bort.

Tjugomanna blev en triumf för grönt på ny rekordtid. I handboll kom vi fyra i Allsvenskan.

Arne Andersson anmäldes som hellen på klubbens årsmöte under de närvarandes jubel. Anmälare var Erik Asperyd.

Efter en rasande strid blev Hellas trea i Dagbladet efter Studenterna och Örgryte. SM i fri idrott gav sedan två mästerskap i stafett, nämligen på 4 × 400 o. 4 × 1.500 m. Arne Andersson vann 1.500 m och Willny tog åter mästerskapet i kula. Olle Ljunggren blev trea på 800, Lennart Moberg tvåa i tresteg, Sven Ljunggren tvåa på 400. Sjutton poäng blev det på standaret, som MAI vann på 20 poäng.

Simmarna tog sex SM genom Åke Attewall i svikthopp, Lennart Brunnhage i raka och varierande hopp, "Perre" i ryggsim 100 m, livräddning och 100 m fritt. Sulling slog under säsongen svenska rekordet på 500 m bröstsim. Tiden 7. 26,5.

Stig Hedenström blev svensk mästare i orienteringslöpning och därmed hade Hellas i och med polomästerskapet som också vanns under året vunnit 12 svenska mästerskap. Ett för varje månad således. Därtill tillkommer diverse DM-titlar i olika grenar och några världsrekord av Arne Andersson.

Bordtennis hade kommit upp på programmet och Hellas deltog i Allsvenska serien, där man höll sig i täten vid årets slut.

Även bowlarna hade medvind och låg i toppen på ligan, så även 1944 kunde betecknas som framgångsrikt i Hellasbladet, när detsamma kom ut med ett innehållsrikt julnummer.

Året avslutades som det började. Således med en succéartad nyårsvaka i Eriksdalshallen.

Bowlarna har alltid hållit Hellasfanan högt. Här sektionen samlad år 1933. De flesta ännu i dag aktiva.

Åter seger i Dagbladet

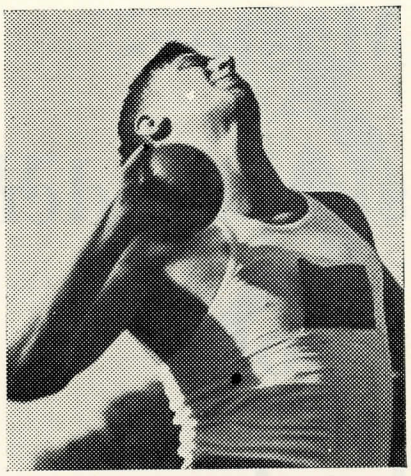

Herbert Willny, flerfaldig svensk mästare i kula. Genom åren en hellensk paradgren.

Vårsäsongen 1945 blev verkligt stark. Så här var resultatet: Skidåkarna vann SM i budkavle genom Sven Stolt, Clarence Atterday, Stig Hedenström, Erik Sjölander, Lars Åkerlind och Bertil Sundberg; andraplaceringar i allsvensk bordtennis och handboll; DM i handboll; andraplacering i 20-manna; svenska rekord av "Perre" på 100 m fritt med 57,5 och 100 yards med 57,7. Det sistnämnda slogs i lagkappsimning, där individuell tidtagning var ordnad. Bowlarna vann sin grupp i div. II i Allsvensk bowling.

Bandysektionen återuppstod efter några års vila. Det var Hellasgårdens belägenhet vid Källtorpssjön, som födde ett nytt intresse vilket sedan hållit i sig. Dock utan att toppen nåtts. Men man kan ej nå toppen i allt.

Den 28 april gick starten för den s. k. tiomilabudkavlen, som blev en meriterande seger för våra orienterare.

Erik Sjölander, en av de säkra gossarna i skogen. Svensk budkavlemästare.

Åke Attewall blev åter mästare i sviktbopp, som hölls inomhus på vårkanten. Och i Dagbladet blev Hellas åter etta efter att ha ställt upp med ett kämpastarkt lag med Arne Andersson i spetsen — trots att han löpte sista sträckan. Studenterna kom tvåa och Örgryte trea.

Övriga SM-tävlingar i simning hölls i Varberg, och där blev Hellas åter bästa simklubben med fem mästerskap. Med Attewalls tidigare vunna vann Hellas således sex titlar. Brunnhage tog två, "Perre" ett, Rune Hellgren ett och lagkappsimningslaget Tage Löfgren, Rune Hellgren och "Perre" medleymästerskapet.

I SM i fri idrott tog vi hem vårt fjärde raka i stafett 4 × 400 m medan Willny åter bärgade hem kulstötningen. En klubbmatch mot den finska föreningen Kiffen i Helsingfors vanns överlägset av de våra.

Vattenpolomästerskapet lyckades vi ej försvara detta år. Distriktsmästare blev vi emellertid.

Tio- och femtiomannasimningarna gav andraplaceringar, och på SM i budkavle till fots hade vi snudd på segern.

Trots Hellas framgångar var väl den mest glädjande tilldragelsen detta år, att kriget tog slut en dag i "wunderschönen monath mai". Mänskligheten kunde åter andas ut. Ett tag?

Mäster-skapsraden i polo börjar

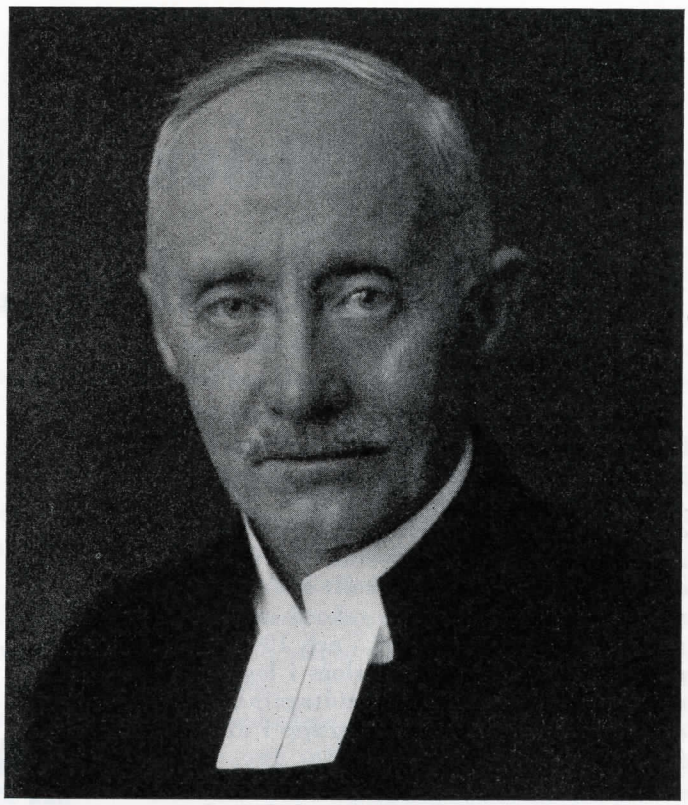

De blide herden, alla hellen-ners Farbror fyllde 80 år juldagen 1946.

Trots en skral vinter avverkades DM-programmet för Stockholm och våra skidåkare höll sig i topp med seger för Bertil Sundberg på 30 km i "Clarras" frånvaro. Stafett-DM blev också hellenskt liksom DM i budkavle.

I allsvensk bordtennis placerade sig våra gossar även detta år på andra plats. A-laget i handboll kom fyra i Allsvenskan efter att ha gjort en lyckad turné med matcher i Skåne och i Danmark.

Neptun vann åter tjugomanna på rekordtid, men Hellas juniorer blev mästare i vattenpolo. Bowlingen stod sig fortfarande gott och kom på andra plats i Allsvenskan.

Dagbladet blev en hård fight mellan Hellas och Mode, i vilken de sistnämnda triumferade. Vårt ungdomslag vann dock, så litet plåster på såret fick vi. Några större framgångar blev det icke i fri idrott, ty Arne Andersson och Gunder Hägg försvann ur svensk idrott det året. Men ej mer om det. DM-stafetten 4 × 800 m vann vi över Mode genom ett starkt lopp av Olle Ljunggren.

Simmarna gladde fortfarande och blev åter bästa klubb i SM-tävlingarna som hölls i Kalmar. Man började med att vinna lagkappen 4 × 100 över segertippade Neptun på nytt mästerskapsrekord, varpå Rune Gustafsson tog hem potten på 400 m fritt över diverse favoriter. 5.01,6 var tiden. Nytt klubbrekord och simförbundets guldmedalj. Åke Attewall vann svikthopp, tidigare under året hade han vunnit lågsvikt, som ägde rum inomhus, varför han blev dubbelmästare. "Perre" vann sedan 100 och 200 fritt samt livräddning och blev därigenom fyrdubbel mästare. Brunnhage vann åter varierande hopp, varpå Hellas ställde upp med tre lag i medley, som blev ett, trea och femma. Detta visade bredden på hellensk simning.

Följande gossar blev sedan svenska mästare i polo, därmed inledande den långa raden av raka mästerskap: Rune Öberg, "Lillen" Holm, Roland Spångberg, Rune Gustafsson, Bo Lexander, Olle Olsson och Arne Jutner.

Hanbollslaget gick till SM-finalen utomhus, men man förlorade densamma knappt med 5—6. Motståndarna hette Redbergslid.

Juldagen fyllde Farbror 80 år. Hellasbladets julnummer var helt tillägnat honom. Han hyllades dessutom med en porträttbyst, som avtäcktes vid Hellasgården samma dag han fyllde. Bengt Lissegård hade gjort skulpturen. Före avtäckningen hölls julotta för andra gången i storstugan.

"Perré" simmar i USA

Vår bäste simmare genom tiderna, Per Olof Olsson, for vintern 1947 till USA och deltog i diverse tävlingar på sprinterdistanserna. Bl. a. simmade han 100 yards på 51,4 sek. På både dit- och hemvägen stannade "Perre" på Island och simmade där bl. a 100 fritt på 58,5 sek.

I 20-mannasimningen blev det åter seger för Neptun på ny rekordtid. Hellas tvåa. Per Olof Olsson som kommit hem från sin USA-turné blev livligt hyllad

Gamla Hellaspojkar firade i vårmånaden maj sitt 25-årsjubileum med en bankett på Mosebacke, där sammanslutningen många gånger hållit till, när det gällt litet trevlig samvaro.

Dagbladet gav en fjärdeplacering åt Hellas. Detta var bättre än väntat. Som träning hade man avverkat Mälarhöjdsstafetten med seger på ny rekordtid. Vidare hade grabbarna blivit tvåa i Norrköpings stadslopp.

Pololaget gjorde en turné i Holland. Några simmare var också med och gjorde goda resultat. För femte gången blev laget sedan svenska mästare det året.

Även handbollslaget gjorde en turné utomlands och besökte Frankrike och Schweiz. Man spelade 12 matcher varav 11 vanns. I utomhushandboll blev laget distriktsmästare och i SM gick man till semifinalen. I Allsvenskan hade laget dock klarat sig mindre väl, varför detsamma från hösten 1947 för andra gången fick ta steget ned till div. II.

Lennart Moberg blev landskampssegrare i tresteg. På SM blev han tvåa i grenen. Carl Eddie Lundh iklädde sig också landslagströjan och blev i Nordiska landskampen trea i tiokamp. Fri idrottssäsongen kunde betecknas på gott och ont. Som storklubb var vår topp för liten, men som lag betraktat var vi ganska starka.

Fem SM i simning blev skörden vid mästerskapstävlingarna som hölls i Varberg. "Perre" blev dubbelmästare individuellt, 100 fritt och livräddning, Lagkappen 4×100 var han också med och vann tillsammans med Rune Gustafsson, Harald Englund och Arne Jutner. Lennart Brunnhage vann också två titlar, nämligen i raka och varierande hopp. I tävlingen om bästa klubb kom vi tvåa, 3 poäng efter SKK med sina dampoäng.

I övrigt visade under året skidåkarna fortfarande framfötterna inom distriktet, liksom orienterare, tennisspelare m. fl. Så det hela var tämligen gott!

Sven Lundström, elitåkare på skidor.

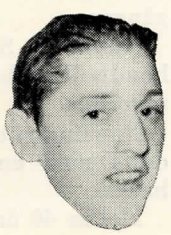

Rune Gustafsson, frisimmare av elitklass.

Ny man på ordförande-posten

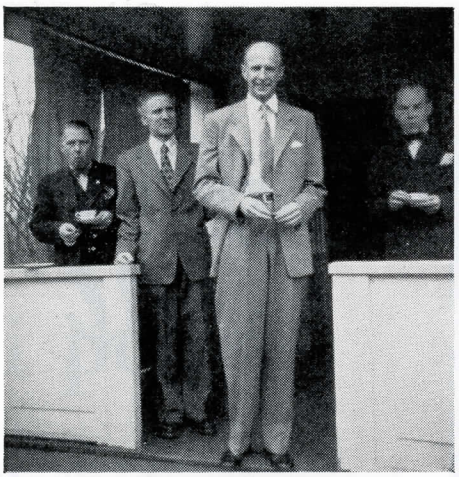

Rolf Dillén, hellensk sprinter, ordförande efter "Swall". Här hyllad på sin 50-årsdag.

Årsmötet ägde rum den 12 mars. Birger Malm hade avsagt sig omval efter 10 år som Hellas ledare. Han efterträddes av Rolf Dillén, tidigare sprinter och inomhushoppare av elitklass.

Skidåkarna var som vanligt väl representerade på Stockholms breddgrader, trots att "Clarra" blivit oldboys. Lag-DM på 15 och 50 km blev Hellas egendom.

Handbollsgrabbarna kom trea i div. II, vilket var en missräkning. Man blev dock distriktsmästare och kvalificerade sig dessutom till slutspelet om SM. En turné till Belgien och Frankrike blev framgångsrik. I Dagbladet segrade Hellas i ungdomsstafetten. Seniorstafetten blev, som många gånger förr, en hård kamp mellan Hellas och Göta, som Göta vann. Lennart Moberg blev svensk rekordhållare och mästare i tresteg. Han fick därjämte biljett till olympiaden i likhet med simmarna Per Olof Olsson, Lennart Brunnhage, Rune Öberg, Arne Jutner, Roland Spångberg, Olle Olsson och Eric "Lillen" Holm.

På SM i simning blev Per Olof dubbelmästare tillsammans med Lennart Brunnhage, som också vann dubbelt i hopp. Hellas blev åter bästa herrklubb före Neptun. Pololaget blev svenska mästare för sjätte gången.

Ännu ett SM blev det, i det att våra handbollsgrabbar blev svenska mästare utomhus.

Bowlingsektionen fyllde 25 år och firade detta med en nationell tävling i Söderhallen.

Hellas 40 år firades med en stor festlighet i Gillets festvåning. Det blev en succéartad historia. Arrangörerna hade lagt upp det hela i form av en Stadion-tävling — ett originellt uppslag. Uppslaget anammades av flera, bl. a. höll MAI ett jubileum i liknande stil. Hellas fem ordföranden genom åren: Farbror, Oscar Eriksson, Sven Wallbom, Birger Malm och Rolf Dillén var tillstädes bland många andra prominenta hellener. Klang och jubel och belöningar till förtjänta grabbar.

Med julottan i Hellasgården och nyårsvaka i Eriksdalshallen avslutades så detta jubileumsår. Marschen mot de 50 åren kunde börja.

Arne Jutner, simledare, svensk polomästare många gånger.

Rune Öberg, polomålvakt i Hellas och landslaget.

Mästerskap i bordtennis

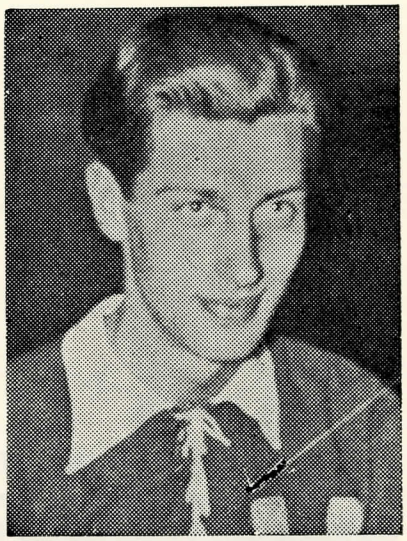

Sven Olsson svensk bordtennismästare.

Våren 1949 blev full av framgångar. Bordtennisgrabbarna visade lejonklon genom trion Sven Olsson, Georg Tsappos och Hans Lidhäll, vilka lade beslag på svenska mästerskapet för tremannalag.

Handbollslaget vann div. II och kvalificerade sig åter upp i de förnäma allsvenska sällskapet. Man blev dessutom tvåa i SM-turneringen. Säsongen avslutades med en utomlandsturnering, som ägde rum i Tjeckoslovakiet och Österrike. Det var tredje resan till kontinentala länder. På hösten startade man sedan starkt i Allsvenskan. I utomhus-SM nådde man semifinalerna.

Simmarna vann åter tjugomanna, som denna gång firade trettioårsjubileum. "Perre" lade även detta år beslag på två SM-titlar, Lennart Brunnhage tog en och lagkappsimningslaget 4 × 100 med Per Olof i spetsen vann också — överraskande nog. Yngve Liljeberg fullständigade mästarlistan genom att vinna lågsvikten. Pololaget blev naturligtvis, höll vi på att säga, mästare.

På höstkanten blev det seger även i 10-manna.

Ungdomslaget vann åter Dagbladet. Sämre gick det för de stora grabbarna, som dalade ner mot fjärde- eller femteplats. Efter den fina fighten året före mot Göta hade man faktiskt väntat sig litet bättre takter.

På SM i fri idrott var det bara Lennart Moberg som kunde bärga hem en titel i tresteg. I övrigt gick det dåligt för de kristna.

Eriksdalsbadet avverkade sin tjugofemte säsong. Tyvärr var det en dålig sommar, så det ekonomiska resultatet var blygsamt.

Julen 1949 höll gamle kulmästaren Samuel Norrby juldagsmorgonspredikan i Hellasgården. Många Hellener med familjemedlemmar mötte upp och lyssnade på gamle vännen Samuel.

Och så var det åter dags för nyårsvaka i Eriksdalshallen med många artiststjärnor.

Olle Olsson, flerfaldig mästare i vattenpolo.

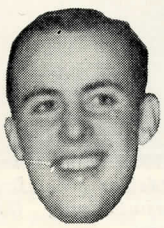

Roland Spångberg, dito, dito. Aktiv även 1958.

Hellas har sorg

Den 27 april 1950 avled alla Hellasgrabbars Farbror. Han fördes till den sista vilan den 6 maj. Jordfästningen ägde rum i Katarina kyrka, enär den kyrka där han verkat som herde var tillbommad för reparation. Sorgeakten bestod till stor del av kör- och psalmsång. Hellas var den enda organisation, som fick representera med fana och hedersvakt. Det blev en vacker manifestation av samhörighetskänslan och den stora tacksamhet, som hellenerna kände för sin grundare.

Vårt handbollslag höll sig f. ö. i toppen på Allsvenskan och hamnade på tredje plats, när det hela väl var klart. På höstkanten gjorde man ånyo en tripp utomlands.

Arne Marténg blev Hellasbladets nye redaktör på årsmötet, som ägde rum ute på Hellasgården den 22 mars. Den föregående redaktören hade då beklätt sysslan i 14 år. Även det et rekord i klubbens historia. Kassören Allan Adolfsson är dock värre, i det han vid jubileumsårets slut skött kassan i 22 år.

Bowlarna blev tyvärr degraderade ur Allsvenska bowlingsserien. Klass II blev den nya hemvisten, men där tog man med sammanbiten stridsvilja nya tag för att åter klättra upp.

I bordtennis var Hellas toppklubb i Allsvenskan och Sven Olsson lade beslag på DM-titeln.

I de stora propagandasimningarna blev det inga segrar det här året, men våra lag gjorde dock bra ifrån sig i alla fall. Polomästerskapet spelades i form av serie och Hellas vann.

Något riktigt toppår var tydligen icke 1950, men bakom kulisserna jobbades det hårt för att det skulle bli bättre fart.

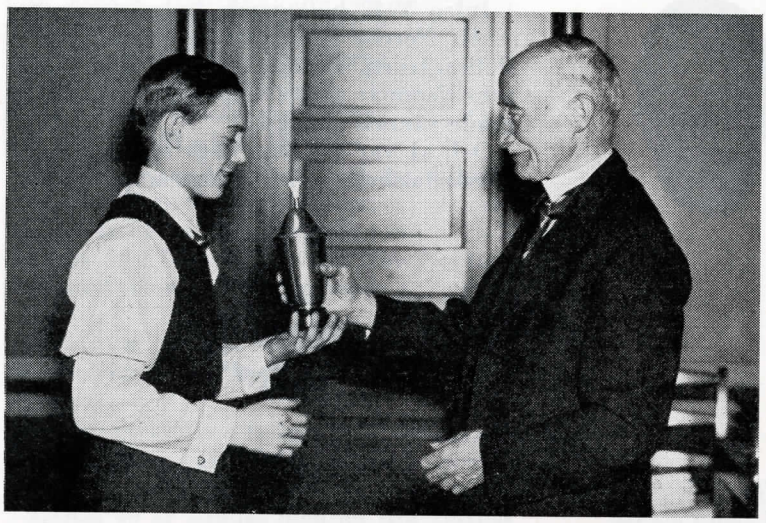

Farbror avled 1950. Här synes han som prisutdelare vid AB:s och Hellas prisutdelning för våra pojksimmare.

Åter triumf i tjugomanna

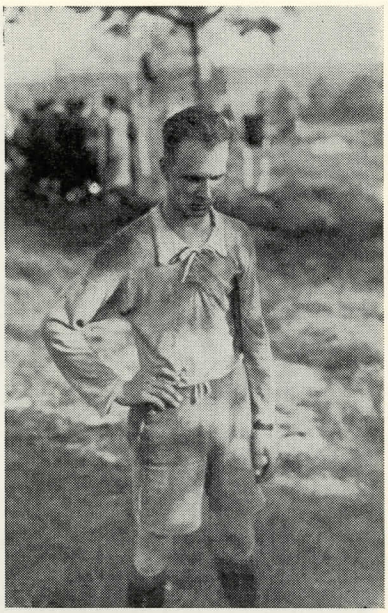

En annan säker skogspojke är Holger Thorsson.

Vid årsmötet 1951 avtackades Rolf Dillén, som överlämnade ordförandeklubban till Sven T. Johansson, mångårig kämpe i handbollslaget och två gånger svensk mästare.

Simmarna visade åter fin samling och lade beslag på segern i tjugomanna. Vid SM-tävlingarna, som för sjätte gången hölls i Varberg, tog vi inga titlar men väl en del topplaceringar. Sedan kom dock "Perre" och visade, att än leva de gamla gudar och gick sta' och blev Nordisk mästare på både 100 fritt och 100 rygg.

Pololaget blev svenska mästare. Nionde gången var det nu som Hellas tog titeln.

F. ö. blev våra bordtennisspelare ännu en gång svenska mästare. Denna gång gällde det tvåmannalag. Segerherrarna hette Georg Tsappos och Sven Olsson.

Stig Sjökvist vann ett SM-tecken i fälttävlan. Tillsammans med bröderna Marténg, Arne och Lennart, ordnades en andraplats i lag. På det sättet tog hellenerna hem tre SM det året. Således kan man konstatera att 1951 var bättre än 1950.

I Allsvenskan i handboll var ställningen vid årets slut litet prekär. Om inte våren medförde en pånyttfödelse, så hägrade åter div. II för våra tappra gossar.

I övrigt var det god tillförsikt på alla håll, när Hellasbladet gjorde en enquete med de olika sektionsledarna i julnumret.

Även detta år drabbades Hellas av en svår jobspost, i det eldsjälen Oscar Eriksson lämnade det jordiska. Han hade visserligen dragit sig tillbaka från ledaresysslorna, men utgjorde dock ett stöd för de män som satt i ledningen för den klubb, där han i sin krafts dagar uträttat så mycket både som aktiv och ledare.

De sedvanliga evenemangen — julottan i Hellasgården och nyårsvaka i Eriksdalshallen — avslutade året.

Sven T. Johansson, handbollsmästare och Hellas ordförande efter Dillén.

1952

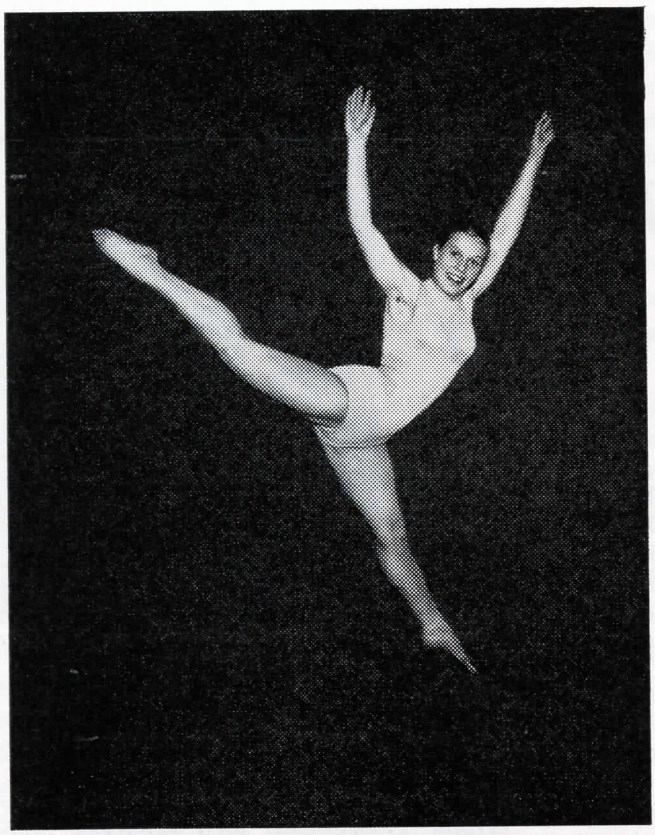

Kvinnan har fått stå litet på sidan inom Hellas. Därför icke glömd. Att bilda en damsektion har många gånger varit på tal. Kanske den kommer efter de femtio årens firande. Härmed dock en hyllning åt det sköna, som är det starka värt.

Stor-seger i orien-tering

Årets förnämsta framgång var orienterarnas seger i tiomilabudkavlen. De säkra gossarna i Södertörns skogsmarker hette: Lars Åkerlind, Åke Ivarsson, Bengt Åman, Holger Thorsson, Per-Otto Lundblad, Lars Ottosson, Arne Nyhammar, G. Olsson, Arne Marténg och Stig Sjökvist.

Bovlarna hade en stark säsong. När bokslutet gjordes upp rådde bara tillförsikt och framåtanda i klotrullargänget. Folke Nilsson var bäst i de gröna leden och kunde sätta titeln distriktsmästare på visitkortet. Om han ville. Poängen grann! 1.818. Allsvenskan hägrade!

Även skidåkarna kämpade tappert utan att ha några direkta äss att komma med. Främsta framgången var Torsten Johanssons tredjeplats på 50 km i distriktsmästerskapen.

Våra fri idrottare, som efter det Erik Asperyd måst lägga av ledarskapet, haft en vågdal, ansåg sig vara på väg uppåt igen. Man deltog i diverse stafetter, även Dagbladet, där man hamnade på tredje plats, efter Tureberg och Södertälje.

Svenska mästerskapet i vattenpolo togs åter hem. Det var tionde gången, som svenska mästarna hette Hellas. Några mästerskap i övrigt blev det icke evad det gällde SM

Handbollslaget åkte tyvärr ur Allsvenskan, men då man hade en lovande återväxt bland juniorerna kunde man se framåt med förtröstan. Man var dock medveten om att det var hård konkurrens även i de lägre divisionerna, i detta fall div. II, varför vägen uppåt kunde bli lång. Allsvenskan var målet även här.

I övrigt kämpade både tennis- och bandyspelarna gott. Bordtennissektionen hade dock börjat komma i bakvatten, i det de gamla ledarna ledsnat och lagt av.

Gamla Hellaspojkar firade under året sina 30 år med en sammankomst i en av Hotell Malmens festsalar.

Slutfacit måste nog bli, att Hellas befann sig i en vågdal vid tröskeln till 1953.

Nyårsvaka inför en fullsatt Eriksdalshall avslutade året.

Bowlarna åter till Allsvenskan

Vid Hellasgården samlas ofta Gamla Hellaspojkars medlemmar till mindre ansträngande idrottsliga lekar. Nisse Luthman siktar på en femetta.

Klotrullarna höll de lovande takterna från året före och tog steget upp i Allsvenskan, där de sedan hållit sig. Det var andra gången.

Bandy- och skidsektionen kämpade på sina respektive fronter med den äran. Den senare såg som förnämsta framgång denna snöfattiga vinter, att Torsten Johansson blev fyra i DM på 30 km, medan "Clarra" tog hem segern för oldboys. De gamla takterna satt tydligen i.

Fri idrott hade en del lovande ungdomar på en gång. Främst Lennart Jonsson. Man gjorde en lyckad resa till Tyskland, och Lennart Jonsson blev svensk juniormästare på 400 och Björn Mellroth blev dito i spjutkastning. Även höjd gick till Hellas genom K.-E. Maravelias.

SM i vattenpolo blev åter en säker titel för vårt pologarde. I övrigt blev det två SM genom Bo Ericsson i bröstsim. Massor av lovande ungdomar kunde vi visa upp. Problemet började dock bli att finna villiga ledare.

Bo Lexander tillhör Hellas' nuvarande mästargarde i vattenpolo.

Kulmen för simmarnas del blev segern i 50-manna, där vi hade god användning för de lovande ungdomarna. Genom en ganska svag insats i tiomanna några veckor tidigare hade man ej heller i pressen räknat med Hellas. Segern blev därför smått sensationell.

Orienterarna höll sig framme litet här och där, och titeln Stockholms bästa orienteringsklubb kunde ingen annan göra anspråk på.

De fyrtiofem åren firades ute vid Hellasgården, där ett hundratal trogna hellener mött upp. En del utmärkelser delades ut och det var dans och annat trevligt.

På grund av de ekonomiska betingelserna kunde klubbens medlemsblad endast utkomma kvartalsvis. Detta gör att det har varit svårt att få en överblick över idrottsverksamheten under de senaste åren, när denna kavalkad skrives. Årsberättelserna finns naturligtvis, men de är mera koncisa och sifferbetonade. Detta bevisar värdet av ett levande medlemsblad. Avis för framtiden av en gammal redaktör.

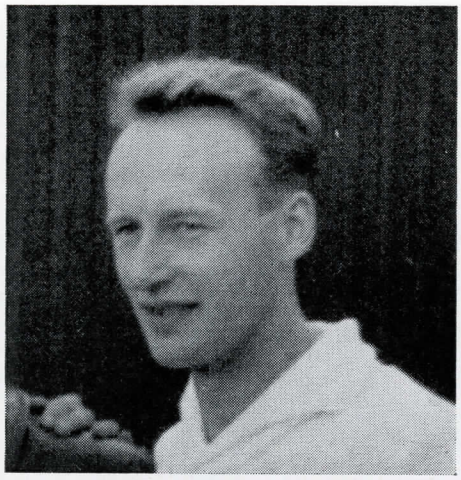

Arne Marténg, säker skogsgrabb, Hellas ordförande jubileumsåret 1958.

Ungdomsseger i Dagbladet

I Hellasbladets första nummer för året hade Arne Marténg i en artikel försökt sig på att göra en förteckning över de tjugofem bästa idrottsmännen inom Hellas genom tiderna. Arne Andersson toppade densamma följd av "Perre" Per Olof Olsson, Erik Byhlén, Lennart Atterwall och Stig Hedenström. Sedan följande utan rangordning Kälarne, Sven Ljunggren, Lennart Moberg, Samuel Norrby, Erik Pettersson, Gustaf Wejnarth, Sven Malm, Nils Bergström, Herbert Willny, Sten Olsson, Curt Ericsson, Arne Karlsson, Sven Olle Schönberger, Olle Oldéus, Eskil Lundahl, Lennart Brunnhage, Erik "Lillen" Holm, Arne Jutner, Roland Spångberg och Clarence Atterday.

Vårt ungdomslag vann Dagbladets juniorklass. Segrarna hette: Lennart Johansson, Stig Elvin, Hans Plate, Göran Bladh, Harry Eriksson, Rolf Marschall, Jan Uddgren, Bertil Schlyter, Olle Kuinberg och Hans Lindgren. Bengt olof Hansson blev svenskt mästare i inomhushopp, stående längd, på 3.28. Per Jensing var ett annat lovande namn i inomhusgrenarna.

Bowlarna kom på tredje plats i Allsvenskan. Även andra- och tredjelaget höll sig väl framme.

Pololaget blev åter svenska mästare. Handbollsspelarna höll sig i mitten på div. II. Och året som helhet kunde betecknas på gott och ont.

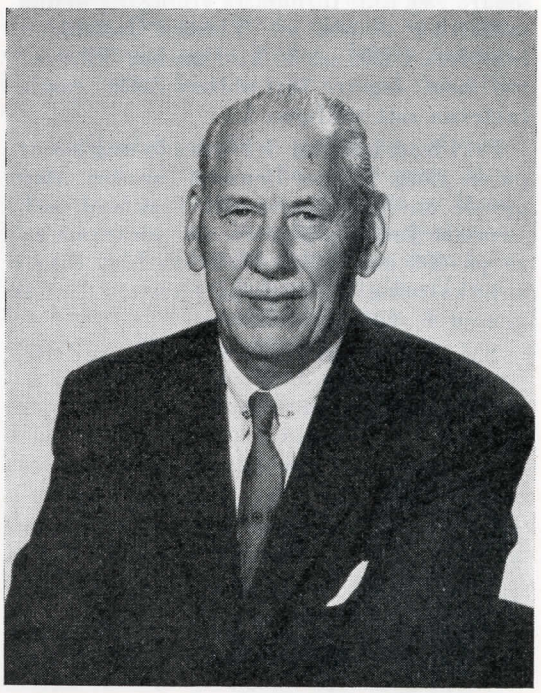

Harry Janson, still going strong från 20-talets Hellas, då han gjorde flotta teckningar för Hellasbladet och klubbens nöjesevenemang. Han är designer i USA, men låter då och då höra av sig till gamla Hellasvänner.

Polomästare tionde året i rad

För tionde gången i följd blev Hellas svenska mästare i vattenpolo genom Rune Gustafsson, Börje Karlsson, Bo Lexander, Björn Branelius, "Lillen" Holm, Arne Jutner och Rune Öberg.

I tjugomanna blev det stryk för de våra trots rekordtid. Neptun var för svåra. Jan Engvall blev svensk juniormästare i sviktbopp. Och på höstkanten stack Hellas upp och vann tiomannasimningen.

Handbollsspelarna knogade på. Femma blev man i div. II. I utomhushandboll tog man hem distriktsmästerskapet och segrade dessutom i Elitserien före AIK.

Fri idrott stod och stampade på samma fläck. Lennart Jonsson och några till visade lovande takter. Men en eller två flugor gör ingen sommar.

Orienterarna höll sig fortfarande framme litet här och var. Tennisspelarna svingade sina rackets både utom- och inomhus och utkämpade en och annan klubbmatch med den äran. En kraftig gren på Hellasträdet har tennis alltid varit utan att dess blommor har prunkat och lyst lång väg.

Bowlarna höll sig i toppen och blev tvåa i Allsvenskan efter Wictoria.

Och så var det icke mycket mer att säga om 1955. Vi kanske dock kan nämna att Eriksdalsbadet hade ett gott år, ty sommaren var en av de varmaste i mannaminne.

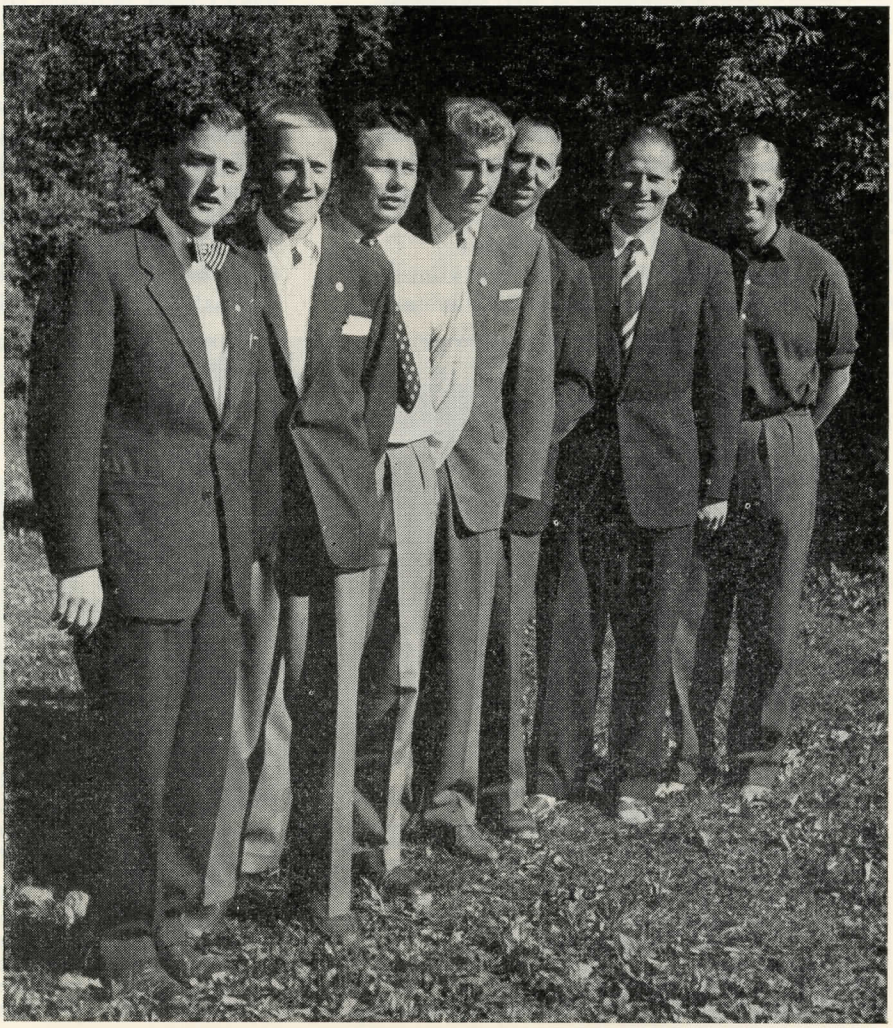

Mästarlaget i vattenpolo 1955. Rune Gustafsson, Björn Branelius, Bo Lexander, Börje Karlsson, "Lillen", Arne Jutner och Rune Öberg.

1956

Trippel i storlagkapperna

På årsmötet, som sedvanligt hölls i mars månad på Hellasgården blev det ordförandeskifte. Sven T. Johansson, en gång storspelare i handboll och den sjätte i ordningen bland Hellas-ordförandena, avgick och efterträddes av Arne Marténg. Den senare hade under en del år redigerat Hellasbladet, som numera endast utkom kvartalsvis. Tidigare hade den varit både månads- och varannanmånadstidning. För att skapa bättre kontakt mellan de olika grupperna inom klubben, vore det dock önskvärt att tidningen kom ut oftare. Ekonomin torde dock lägga hinder härför.

Tjugomannasimningen, som tidigare varit ett fint publiknummer för Sveriges Radio, sändes denna gång i TV. Hellas vann sensationellt och slog Neptun. En fin triumf för Arne Jutner & Co. både sportsligt och arrangörsmässigt.

På hösten vanns sedan både 10- och 50-manna simningarna. Så nog gjordes god propaganda för Hellas från simmarehåll.

Vattenpololaget hade under sommaren åter blivit svenska mästare i vattenbollkastarsporten, men i övrigt blev det ej några SM i simning detta år. Lasse Eriksson visade dock storform på diverse distanser.

Fri idrott hade ej mycket att komma med. Per Jensing vann dock SM i stående höjdhopp och B. O. Hansson stående längd. I Dagbladet ställde man upp utan att kunna kämpa om några mer framskjutna placeringar.

Ledarebristen började bli påtaglig inom många sektioner, men vi hade dock stora ungdomskullar, som vi lyckades leda inom ramen för våra resurser.

En idrottsskola ordnades under sommaren vid Hellasgården. Ett gott initiativ.

I övrigt kämpade handbollsgrabbarna i div. II; bowlarna i Allsvenskan; orienterarna höll sig fortfarande väl framme utan några direkta ess. Bordtennis förde en tynande tillvaro för att efter några år försvinna från programmet Ledarebristen! Tennisspelarna slet sina skor både sommar och vinter och trivdes med varandra. Eriksdalsbadet, som stan låtit mer och mer förfalla, gav en obetydlig vinst.

Ett år på gott och ont, må kanske sägas, som avslutades med sedvanlig nyårsvaka i Eriksdalshallen. Den gav några sekiner till kassakistan att börja 1957 med. Palle Björklund var med och höll i trådarna liksom Birre Malm, vilken under de 13 vakorna i Eriksdalshallen tjänstgjort som allt i allo bakom kulisserna. Fritte Bjärne läste också för trettonde gången Nyårsklockorna. — Gratis alla gångerna.

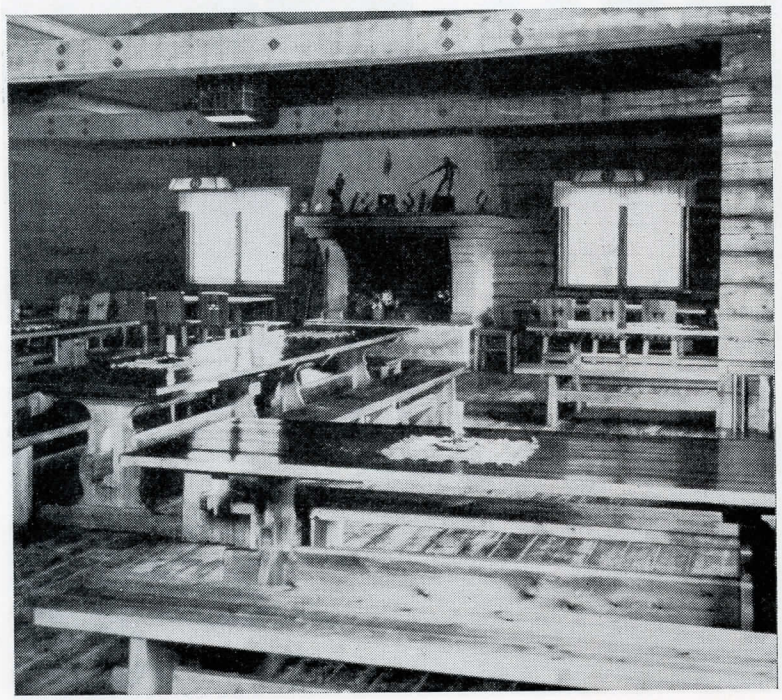

Hellasgårdens storstuga är samlingsplatsen för friluftsälskarna både vackra sommarkvällar och söndagarna året om. För Hellas del har gården kanske ej blivit vad många hellener hoppats. Men som symboliskt monument över Hellas en storslagen skapelse av privat dådkraft. En kraft som strömmat igenom hela den svenska idrottsrörelsen.

1957

Ett år på gott och ont

Per Jensing tog åter hem SM-titeln i höjdhopp utan ansats medan B. O. Hansson kom trea. På grund av missförstånd om starttiden förlorade den sistnämnde sin titel från året före i stående längd, varför ett säkert SM gick Hellas förbi

I tjugomanna kunde vi ej upprepa triumfen från 1956 på grund av en del åderlåtningar i simmarleden. Tyvärr trivdes några av de bättre grabbarna inte i vårt gäng utan gick över till Neptun, som därigenom kunde vinna, inte bara 20-manna, utan även 10- och 50-mannasimningarna.

Vattenpololaget tog dussinet jämt i raka vattenpolomästerskap och Lasse Eriksson vann 400 m. fritt i SM på 4.50,2. Jan Engvall blev tvåa i svikthopp.

I stafettmästerskapen i Karlstad kom vi trea på 4 × 400. Lennart Jonsson var det stora namnet inom fri idrott och var årsbäst i Sverige i löpning 400 m. Tyvärr kände han sig litet ensam på den hellenska stjärnhimmeln och lämnade Hellas vid årets slut för att tävla för Bromma. Vid flyttningen tog han med sig även Hasse Bruhnér, som också var av god klass på kvartsmilen. Då båda varit Hellas-grabbar under många år var besvikelsen stor inom fri idrottssektionen. Men tyvärr är tidsandan en helt annan än den var, när de gamla kämparna svetsade ihop kamratgänget Hellas.

Under året tog planerna på att bilda en supporterklubb i GH:s regi allt fastare form. Initiativtagare var Herbert Lindell, en eldsjäl från fornstora dagar och de senare årens ordförande i GH, och Arne Jutner.

Ett träningsläger för ungdomsgrabbar ordnades vid Hellasgården och rönte stor uppskattning bland dem som där fick vara med.

Den femtonde nyårsvakan i rad i Eriksdalshallen ordnades på årets sista kväll såsom en upptakt till jubileumsåret 1958. Tyvärr svek publiken i någon mån evenemanget, i det hallen icke var fullsatt, varför flera sköna, skära tusenlappar rök sin kos till kassörens, Allan Adolfsson, stora sorg. Han hade dock blivit ganska härdad under 21 års kassaförvaltning, men ändå . . .

DM-mästare i orientering blev ovanstående kvartett 1957! Lennart Tage, Lasse och Arne. Efternamn: Stenberg, Sjölander, Ottosson och Marténg.

Framtidsför-hoppningar

B. O. Hansson, svensk mästare i stående längd 1958, har följt Hellas traditioner i inomhushopp.

Så är vi då framme vid halvsekelåret 1958. Ett idrottsår av stora mått för vårt fosterland genom att VM i fotboll och EM i fri idrott förlagts till Sverige.

För Hellas del har framgångarna tills dato kanske icke varit så i ögonenfallande. Vi hoppas dock kunna ta hem vårt trettonde raka, och genom åren sextonde SM i vattenpolo. En prestation som står sig länge.

Ett SM i lagkappsimning 3 × 100 m medley blev det också genom Lennart Frö-stad, Bo Larsson och Lasse Eriksson.

B. O. Hansson vann stående längd på vårkanten i Östersund, där SM-tävlingarna i inomhushopp ägde rum denna gång. Inget att klaga på heller.

Vårt handbollslag siktar mot Allsvenskan, och våra förhoppningar följer grabbarna genom div. II säsongen 1958—1959. Vi må hoppas att målet nås, ty ur ekonomisk synpunkt är detta av vitalt intresse för vår framtid.

Orienterarna har fått det hedervärda uppdraget att anordna SM i budkavle. Ett jubileumsuppdrag som förpliktigar. Så nog rör det sig inom det gröna gänget.

Vi har livaktiga ungdomsavdelningar både i simning, handboll, orientering, fri idrott och skidor. Förhoppningar kan därför hysas att Hellas namn skall föras till nya segrar genom klubbens ungdomar. Ty vi vill hoppas att de skall trivas och utvecklas till goda idrottsgrabbar i våra färger, utan alltför mycket sneglande på favörer som andra klubbar kanske kan komma att locka med. Ledarebristen är svår, men vi vill hoppas på en förbättring även på den punkten. Goda ledare föder goda idrottsmän.

Hellas Överstyrelse av i dag må kanske nämnas så här i slutet: Arne Marténg, ordf., Rolf W. Jonson, v. ordf., Bo Theander, sekr., Allan Adolfsson, kassör. Övriga ledamöter är: Edvard Roxne, Rune Öberg, Olle Gaimer, Gunnar Tennedal, Sten Ringblom med Ingvar Hallström, Roland Runfast och Lennart Marténg, som suppleanter.

Med dessa små fakta om jubileumsåret må vi så gå in för att värdigt, men i den sunda livsglädjens tecken, fira Hellas 50 år. Grand Hotells Spegelsal blir arenan, lördagen den 25 oktober. Kavalkaden är slut. Men Hellas fortsätter.

Vid EM i Stadion 1958 hade Hellas inga idrottsmän med. Lennart Attervall hade dock stått modell för minnesmedaljens spjutkastare.

Faktiska Framgångar

Siffermässigt kan vi här se Hellas framgångar genom de 50 åren fram till september jubileumsåret. För statistiken svarar Herbert Lindell.

Erövrade svenska mästerskap — individuellt och lag	180
Erövrade distriktsmästerskap — individuellt och lag	602
	782

Svenska Mästerskap i följande grenar:

Friidrott	50
Inomhusidrott	9
	59
Simning	57
Simhopp	31
Polo	16
	104
Skidor	2
Orientering	5
	7
Handboll	3
Bowling	2
Bordtennis	2
Squash	2
Fäktning	1
	10
Erövrade mästerskap	180

Distriktsmästerskap i följande grenar:

Friidrott	120
Inomhusidrott	36
	156
Simning	90
Simhopp	31
Polo	18
	139
Skidor	71
Orientering	25
	96
Handboll	9
Bordtennis	9
Tennis	3
Bowling	2
	23
Erövrade distriktsmästerskap	414

Distriktsmästerskap för juniorer och ungdom i följande grenar:

Friidrott	63
Inomhusidrott	34
	97
Simning	46
Simhopp	13
Polo	12
	71
Skidor	8
Orientering	10
	18
Bordtennis	2
Distriktsmästerskap för juniorer och ungdom	188
Summa antal erövrade mästerskap	782

Sammanställning:

Friidrott	233	=	30 %
Inomhusidrott	79	=	10 %
			40 %
Simning	193	=	25 %
Simhopp	75	=	9 %
Polo	46	=	5 %
			40 %
Skidor	81		
Orientering	40		
Handboll	12		
Övriga grenar	23		20 %
	782		100 %

Slutord

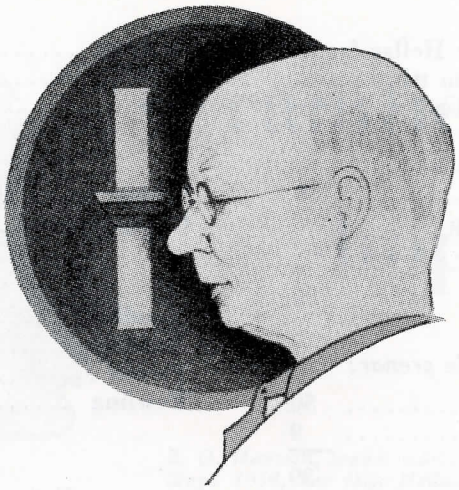

Vännen "Sima" än en gång. Väl det värd.

Ett tack för god hjälp vill jag rikta till alla Hellasgrabbar som haft vänlighet och intresse att låna ut bildmaterial till denna skrift. "Sima" Lundkvist skall också ha tack för god hjälp med kontroll av sakuppgifterna likaså med korrekturläsning.

Många namn är nämnda i texten. Många fler kanske borde ha nämnts. Känner någon sig bortglömd beror detta icke på nonchalans, misshag till vederbörande e. d. utan helt och hållet på oförmåga att skriva en hellensk kavalkad så att alla blir nöjda. Jag är väl medveten om bristerna, men den som skriver de 100 årens historia hoppas jag har både bättre förmåga och fria händer ur ekonomisk synpunkt.

Men som sagt ett hjärtligt tack till alla medhjälpare. Hell Hellas! Marschen går mot hundra.

Sonny

Denna skrift är påsatt ett pris av kronor 5: —. Intresserade som vill förvärva densamma kan insätta beloppet på postgirokonto 2585. Adress: Sim- och Idrottsklubben Hellas, E n s k e d e.

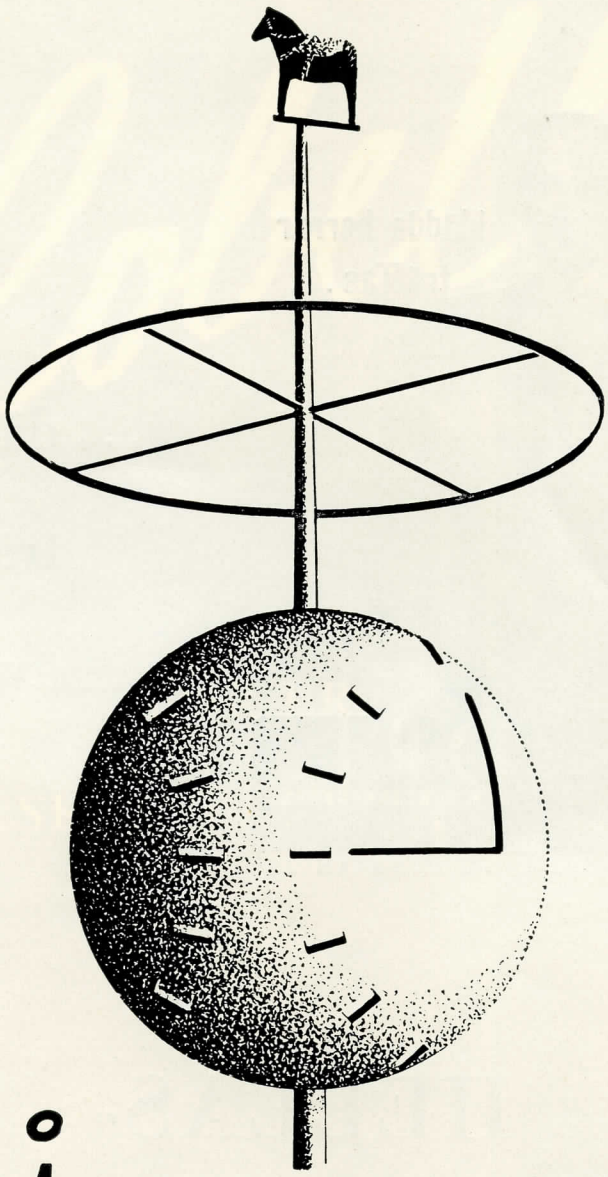

Åhlén & Holm

HELA SÖDERS VARUHUS

där väl- klädda herrar
träffas...

Rydholms

KUNGSGATAN 2 ST. NYGATAN 35

... där

träffas

även

HELLAS-
grabbar av i dag

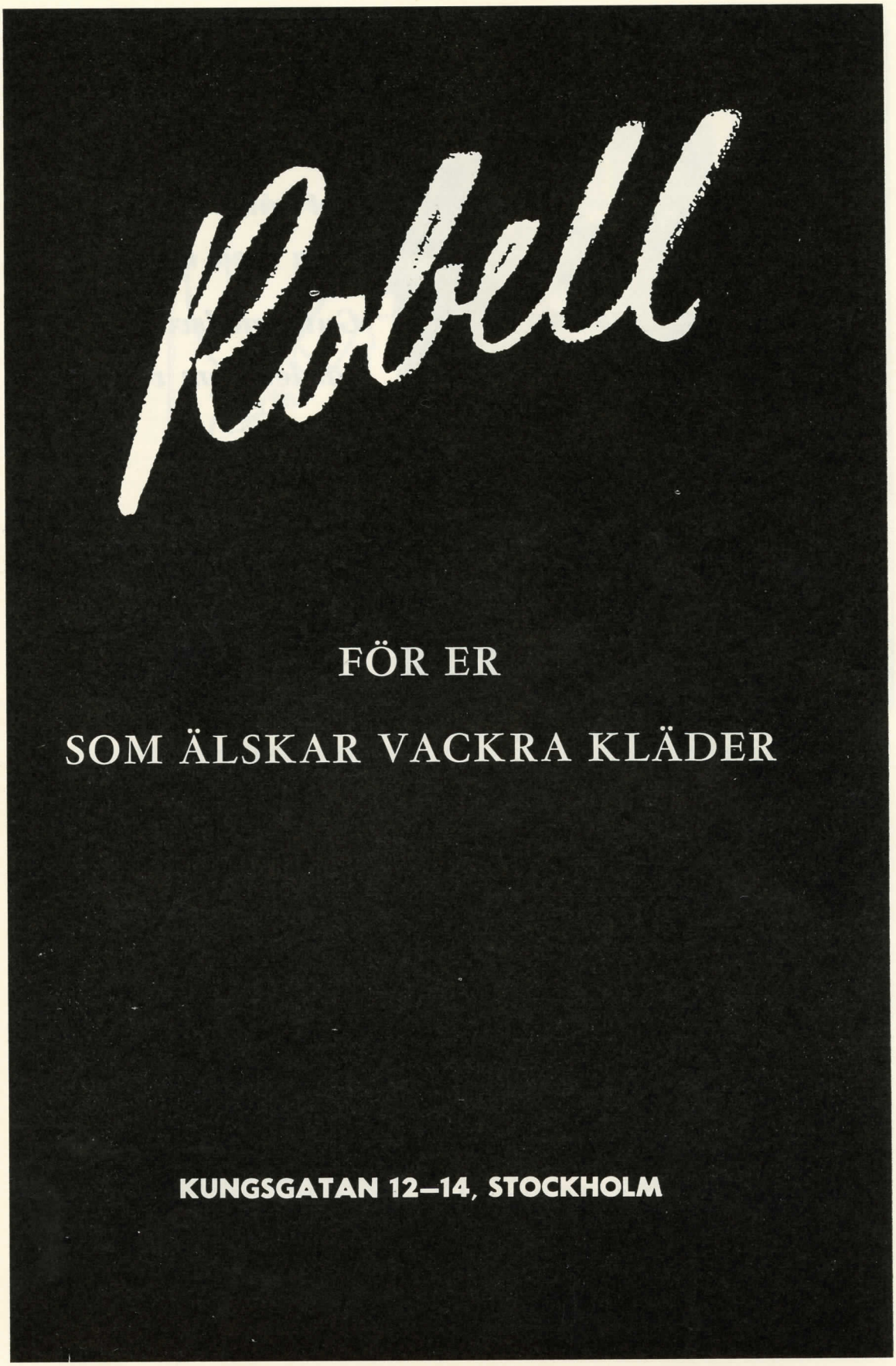
Klobell
FÖR ER
SOM ÄLSKAR VACKRA KLÄDER
KUNGSGATAN 12–14, STOCKHOLM

Låt gåvan bli en vara med värde.

Guldsmedsvaror värden som varar.

Juvelerare

Martin Elmblad

Götgatan 94, Stockholm

Tel. affär 44 51 80
ateljé 43 45 24

Klichéanstalten heter

Nordiska Kliché AB

Barngårdsgatan 4 — Stockholm Sö

HAR NI
"TRÖGA" BETALARE?
Låt Soliditet hjälpa Er! Vi har resurser och erfarenhet för effektiv och smidig inkassering av Edra fordringar.
STOCKHOLM
Göteborg · Malmö
Soliditet
AKTIEBOLAG

SKANDIA
FÖRSÄKRINGAR
ALLA SLAG AV FÖRSÄKRINGAR

En idrottsledare om DN:

"Aldrig svarslös i en diskussion"

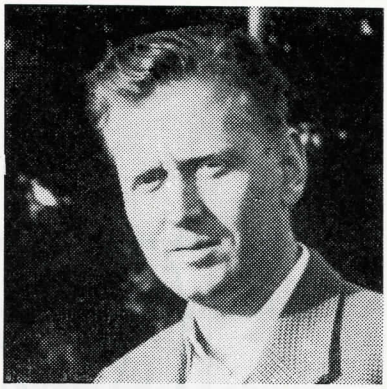

Bengt Frisberg, Nyköpings AIK.

Är man sportintresserad som jag, då måste man hålla sig med en stor rikstidning säger *Bengt Frisberg*, ordf. i Nyköpings AIK.
Att jag därvid valt Dagens Nyheter beror på att den har så bra medarbetare, som skriver så förnuftigt. I DN får man veta a l l t om a l l sport.
Men det är förstås inte bara för sportsidorna, som jag valt Dagens Nyheter till min rikstidning.

DN har så många goda medarbetare på alla områden, att tidningen ger mig någonting mer än enbart nyheter från hela landet, ja, från hela världen. Den ger mig trevlig avkoppling och hjälper mig att sätta mig in i den aktuella debatten inom alla områden. Har jag bara läst min DN ordentligt behöver jag aldrig vara svarslös i en diskussion.

Allt om all sport i

DAGENS NYHETER

Sveriges STÖRSTA tidning

Tryckeriet heter

Södermans Boktryckeri AB

Luntmakargatan 14 — Stockholm C

En förnämlig
hellensk inköpskälla
varje årstid

KARLAPLANS JÄRNAFFÄR
Harry Genborn

Telefoner: 12 87 60, 62 07 20, 62 07 21

Gille grädd Glace

läcker dessert — utan besvär
RING – VI SÄNDER HEM! TEL. **44 93 00**

Sommar

✡ *höst*

vinter

✡ *vår*

lämpligt mål

HELLASGÅRDEN

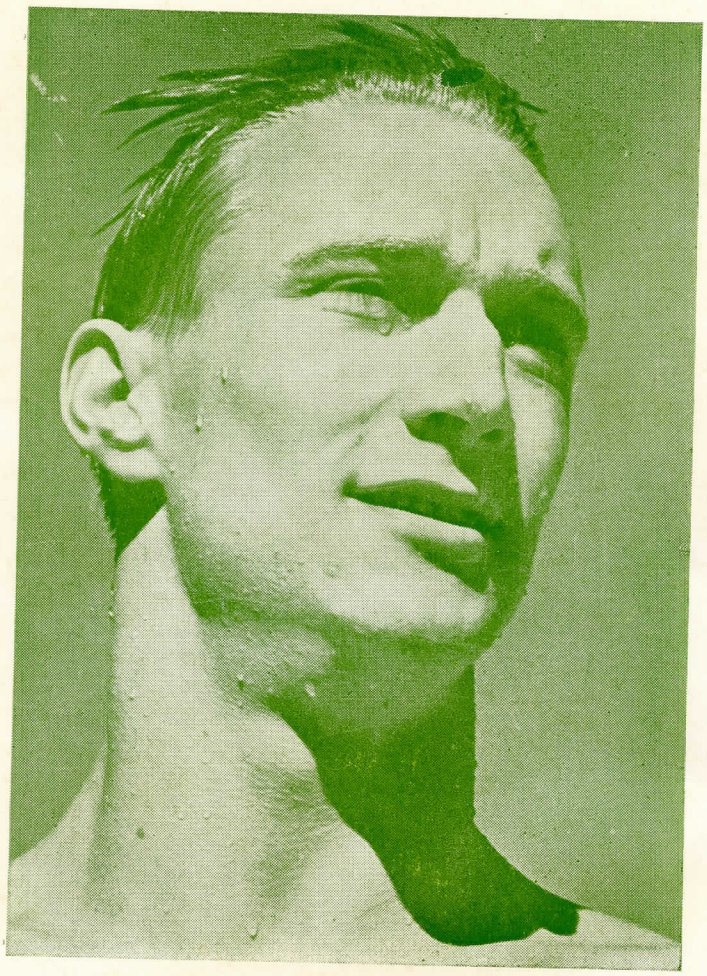

PER OLOF OLSSON

Hellas bäste simmare genom åren. Flerfaldig svensk- och nordisk mästare. Författaren av denna jubileumskavalkad tvekar ej att personligen utse honom till Hellas främste idrottsman av alla kategorier. En prydnad för klubben och idrotten. En sann hellen, uppväxt i Hellas anda, med den rätta känslan för kamraterna, gänget och den klubb han i unga år valt till sin.

Hellasgården